

INFORME DE EJECUCIÓN ANUAL POA AZEE

PERÍODO Enero – Diciembre de 2019

UNIDAD: AMBIENTE

1. ALINEACIÓN ESTRATÉGICA DEL PLAN OPERATIVO ANUAL 2019 CON EL PLAN METROPOLITANO DE DESARROLLO Y ORDENAMIENTO TERRITORIAL 2015 – 2025

Eje, política y objetivo del Plan Metropolitano de Desarrollo y Ordenamiento Territorial 2015 -2025

NOMBRE	DETALLE
Programa:	CIUDAD SOSTENIBLE
Proyecto:	BUENAS PRACTICAS AMBIENTALES PARA UN QUITO SOSTENIBLE
Breve Resumen del Proyecto:	<p>Implementar Buenas Prácticas Ambientales en Barrios e Instituciones Educativas y Negocios.</p> <p>Se realiza un programa de Buenas Prácticas Ambientales en instituciones educativas, barrios y actividades económicas, con el fin de mantener la comunicación y sensibilizar, sobre el manejo, tratamiento y disposición final de los residuos sólidos. Además de la formación de equipos líderes ambientales en instituciones educativas con el fin de implementar un sistema de gestión de residuos sólidos.</p>
Cobertura Poblacional:	10.000 personas se ha beneficiado
Presupuestado Codificado:	\$0,00 usd
Presupuesto Devengado:	\$0,00 usd
Cobertura Geográfica:	Parroquia Belisario Quevedo, Comité del Pueblo, San Isidro del Inca, Cochapamba, Iñaquito, La Concepción, San José de Minas, Perucho, Puellaró, Chavezpamba .
Informe Ejecutivo por proyecto 2019	<p>Inicia dese 1 de Enero hasta el 31 de Diciembre de 2019</p> <p>Implementar Buenas Prácticas Ambientales en Barrios e Instituciones Educativas y Negocios.</p> <p>Inicio de Gestión</p> <p>Planificación lineamientos Secretaría Metropolitana de Medio Ambiente Planificación del evento iniciativas juveniles ciudades sostenible Participación en el cabildo cívico se concientizo a la comunidad sobre la importancia de sembrar árboles de especies nativas.</p> <p>Ejecución</p> <p>Se realiza 12 charlas de concientización en instituciones educativas, barrios y actividades económicas conjuntamente con la Secretaria de Medio Ambiente</p> <p>Cierre de la Gestión</p> <p>La formación de equipos líderes ambientales en instituciones educativas con el fin de implementar un sistema de gestión de residuos sólidos.</p>
Memoria Fotográfica:	<p>Charlas en los barrios</p> 

2. METAS POA 2019 Y SU CONTRIBUCIÓN AL CUMPLIMIENTO DEL PMDYOT

Detallar las metas propuestas en el POA 2019 y su contribución al cumplimiento de los objetivos y metas del Plan Metropolitano de Desarrollo y Ordenamiento Territorial 2015- 2025 Meta 2 (dato POA 2019)

POA 2019	
PROGRAMA:	PROGRAMA 2 CIUDAD SOSTENIBLE
Proyecto:	PROYECTO 2 BUENAS PRACTICAS AMBIENTALES PARA UN QUITO SOSTENIBLE
Meta POA 2019:	Implementar 31 iniciativas de participación en la gestión ambiental generadas en la Administración Zonal.
% Avance Meta:	100 % en implementar buenas Prácticas Ambientales en Instituciones Educativas y Barrios
Informe ejecutivo detallado para alcanzar la meta establecida 2019	<p>Implementar Buenas Prácticas Ambientales en Barrios e Instituciones Educativas y Negocios.</p> <p>Inicio de Gestión Planificación lineamientos Secretaría Metropolitana de Medio Ambiente Planificación del evento iniciativas juveniles ciudades sostenible Participación en el cabildo cívico se concientizo a la comunidad sobre la importancia de sembrar árboles de especies nativas.</p> <p>Ejecución Se realiza 12 charlas de concienciación en instituciones educativas, barrios y actividades económicas conjuntamente con la Secretaria de Medio Ambiente</p> <p>Cierre de la Gestión La formación de equipos líderes ambientales en instituciones educativas con el fin de implementar un sistema de gestión de residuos sólidos.</p>
Observaciones: en caso de no alcanzar la meta establecida	

3. EJECUCIÓN PRESUPUESTARIA (fecha de corte 31 Dic. 2019)

Proyecto: BUENAS PRACTICAS AMBIENTALES PARA UN QUITO SOSTENIBLE	
% Avance Programático:	100 %
Asignación Inicial:	US\$ 0,00
Codificado Final:	US\$ 0,00
Presupuesto Devengado:	US\$ 0,00



INFORME DE EJECUCIÓN ANUAL POA AZEE

PERÍODO Enero – Diciembre de 2019

UNIDAD: AMBIENTE

1. ALINEACIÓN ESTRATÉGICA DEL PLAN OPERATIVO ANUAL 2019 CON EL PLAN METROPOLITANO DE DESARROLLO Y ORDENAMIENTO TERRITORIAL 2015 – 2025

Eje, política y objetivo del Plan Metropolitano de Desarrollo y Ordenamiento Territorial 2015 -2025

NOMBRE	DETALLE
Programa:	CIUDAD SOSTENIBLE
Proyecto:	Proyecto 2 BUENAS PRACTICAS AMBIENTALES PARA UN QUITO SOSTENIBLE
Breve Resumen del Proyecto:	<p>Atención a denuncias de Calidad Ambiental. La AZEE aplicada para contribuir al desarrollo de nuestra ciudad mediante el ordenamiento urbano, la planificación equitativa, segura y ambientalmente saludable e incluyente que merecen los habitantes del Distrito Metropolitano de Quito. Con el antecedente expuesto la Unidad de Ambiente se ha propuesto atender las denuncias de la comunidad en el ámbito del arbolado urbano tanto público como privado, lo cual ayudará para prevenir problemas de caída de árboles que afecten a la población.</p>
Cobertura Poblacional:	10.000 personas se ha beneficiado
Presupuestado o Codificado:	\$0,00 usd
Presupuesto Devengado:	\$0,00 usd
Cobertura Geográfica:	Parroquia Belisario Quevedo, Comité del Pueblo, San Isidro del Inca, Cochapamba, Iñaquito, La Concepción, San José de Minas, Perucho, Puellaró, Chavezpamba .
Informe Ejecutivo por proyecto 2019	<p>Inicia dese 1 de Enero hasta el 31 de Diciembre de 2019</p> <p>Atención a denuncias de Calidad Ambiental Inicio de Gestión Atención a denuncias por arbolado urbano de la comunidad Ejecución Se realiza 77 inspecciones respectivas para dar la solución al problema ocasionado Cierre de gestión Para prevenir problemas de caída de árboles que afecten a la población.</p>
Memoria Fotográfica:	<p>Atención a denuncias</p> <div style="display: flex; justify-content: space-around;">   </div>

2. METAS POA 2019 Y SU CONTRIBUCIÓN AL CUMPLIMIENTO DEL PMDYOT

Detallar las metas propuestas en el POA 2019 y su contribución al cumplimiento de los objetivos y metas del Plan Metropolitano de Desarrollo y Ordenamiento Territorial 2015- 2025 Meta 2 (dato POA 2019)

POA 2019	
PROGRAMA:	PROGRAMA 2 CIUDAD SOSTENIBLE
Proyecto:	PROYECTO 2 BUENAS PRACTICAS AMBIENTALES PARA UN QUITO SOSTENIBLE
Meta POA 2019:	Implementar 31 iniciativas de participación en la gestión ambiental generadas en la Administración Zonal.
% Avance Meta:	100 % en Atención a denuncias por arbolado urbano
Informe ejecutivo detallado para alcanzar la meta establecida 2019	Atención a denuncias de Calidad Ambiental Inicio de Gestión Atención a denuncias por arbolado urbano de la comunidad Ejecución Se realiza 77 inspecciones respectivas para dar la solución al problema ocasionado Cierre de gestión Para prevenir problemas de caída de árboles que afecten a la población.
Observaciones: en caso de no alcanzar la meta establecida	

3. EJECUCIÓN PRESUPUESTARIA (fecha de corte 31 Dic. 2019)

Proyecto:	BUENAS PRACTICAS AMBIENTALES PARA UN QUITO SOSTENIBLE
% Avance Programático:	100 %
Asignación Inicial:	US\$ 0,00
Codificado Final:	US\$ 0,00
Presupuesto Devengado:	US\$ 0,00

INFORME DE EJECUCIÓN ANUAL POA AZEE

PERÍODO Enero – Diciembre de 2019

UNIDAD: AMBIENTE

4. ALINEACIÓN ESTRATÉGICA DEL PLAN OPERATIVO ANUAL 2019 CON EL PLAN METROPOLITANO DE DESARROLLO Y ORDENAMIENTO TERRITORIAL 2015 – 2025

Eje, política y objetivo del Plan Metropolitano de Desarrollo y Ordenamiento Territorial 2015 -2025

NOMBRE	DETALLE
Programa:	CIUDAD SOSTENIBLE
Proyecto:	BUENAS PRACTICAS AMBIENTALES PARA UN QUITO SOSTENIBLE
Breve Resumen del Proyecto:	<p>Apoyar a la recuperación de la cobertura vegetal Con las buenas prácticas ambientales y el apoyo de instituciones educativas, Universidades, y la comunidad, se ha propuesto la recuperación de la cobertura vegetal en varios sectores del DMQ. En este contexto, se plantea la necesidad urgente de apoyar el desarrollo de los eventos de reforestación en los diferentes lugares donde se ha planificado reforestar en el período de lluvias del 2019 y mantenimiento de las plantaciones de los años pasados en época seca, realizando mingas, reforestación, recuperación de la cobertura vegetal en las parroquias Nor- Centrales y varios sectores pertenecientes a la AZEE.</p>
Cobertura Poblacional:	10.000 personas se ha beneficiado
Presupuestado o Codificado:	\$0,00 usd
Presupuesto Devengado:	\$0,00 usd
Cobertura Geográfica:	Parroquia Belisario Quevedo, Comité del Pueblo, San Isidro del Inca, Cochapamba, Iñaquito, La Concepción, San José de Minas, Perucho, Puellaró, Chavezpamba .
Informe Ejecutivo por proyecto 2019	<p>Apoyar a la recuperación de la cobertura vegetal Inicio de Gestión Planificación y lineamientos de la Secretaría de Medio Ambiente</p> <p>Ejecución Atender los pedidos de la comunidad para realizar mingas para la reforestación y recuperación de la cobertura vegetal, sembrando 1226 árboles en diferentes sectores de la AZEE.</p> <p>Cierre de gestión Incorporar a la población en los procesos de recuperación de la cobertura vegetal de los sectores donde habitan.</p>
Memoria Fotográfica:	<p>Recuperación cobertura vegetal</p> 

2. METAS POA 2019 Y SU CONTRIBUCIÓN AL CUMPLIMIENTO DEL PMDYOT

Detallar las metas propuestas en el POA 2019 y su contribución al cumplimiento de los objetivos y metas del Plan Metropolitano de Desarrollo y Ordenamiento Territorial 2015- 2025 Meta 2 (dato POA 2019)

POA 2019	
PROGRAMA:	PROGRAMA 2 CIUDAD SOSTENIBLE
Proyecto:	PROYECTO 2 BUENAS PRACTICAS AMBIENTALES PARA UN QUITO SOSTENIBLE
Meta POA 2019:	Implementar 31 iniciativas de participación en la gestión ambiental generadas en la Administración Zonal.
% Avance Meta:	100% en cobertura vegetal se atendió a todas las peticiones de las parroquias
Informe ejecutivo detallado para alcanzar la meta establecida 2019	<p>Apoyar a la recuperación de la cobertura vegetal</p> <p>Inicio de Gestión Planificación y lineamientos de la Secretaría de Medio Ambiente</p> <p>Ejecución Atender los pedidos de la comunidad para realizar mingas para la reforestación y recuperación de la cobertura vegetal y se sembraron 1226 árboles en diferentes parroquias pertenecientes a la AZEE.</p> <p>Cierre de gestión Incorporar a la población en los procesos de recuperación de la cobertura vegetal de los sectores donde habitan.</p>
Observaciones: en caso de no alcanzar la meta establecida	

3. EJECUCIÓN PRESUPUESTARIA (fecha de corte 31 Dic. 2019)

Proyecto:	BUENAS PRACTICAS AMBIENTALES PARA UN QUITO SOSTENIBLE
% Avance Programático:	100 %
Asignación Inicial:	US\$ 0,00
Codificado Final:	US\$ 0,00
Presupuesto Devengado:	US\$ 0,00

Nota los informes deben tener la firma de responsabilidad, este informe debe estar escaneados juntamente con los anexos en un solo archivo en formato PDF por programa, información que deben enviar máximo hasta el día miércoles 08 de enero de 2019 16:30..

Acción	Responsable	Unidad	Fecha	Sumilla
Elaboración:	Jorge Espín	UA	2020/01/08	
Revisión:	Ing. Soledad Bustos	JUA	2020/01/08	

INFORME DE EJECUCIÓN ANUAL POA AZEE
PERÍODO Enero – Diciembre de 2019
UNIDAD: AMBIENTE

1. ALINEACIÓN ESTRATÉGICA DEL PLAN OPERATIVO ANUAL 2019 CON EL PLAN METROPOLITANO DE DESARROLLO Y ORDENAMIENTO TERRITORIAL 2015 – 2025

Eje, política y objetivo del Plan Metropolitano de Desarrollo y Ordenamiento Territorial 2015 -2025

NOMBRE	DETALLE
Programa:	Participación ciudadana
Proyecto:	Presupuestos participativos
Breve Resumen del Proyecto:	<p>PROYECTO DE RECUPERACIÓN DE QUEBRADAS LA BOTA Y COMITÉ DEL PUEBLO. PARROQUIA COMITÉ DEL PUEBLO</p> <p>En el marco de las políticas ambientales del MDMQ a través de la Secretaría de Ambiente, la AZEE inicia la ejecución del Plan Integral Ambiental para la Recuperación de las Quebradas en el año 2017 a través de los fondos asignados a la Unidad de Ambiente más recursos de Presupuestos Participativos de la Parroquia Comité del Pueblo priorizados por la propia comunidad como consta en las actas de la Asamblea Parroquial.</p> <p>En este contexto la Unidad de Ambiente de la AZEE ha ejecutado la primera y segunda etapa del proyecto "Recuperación Integral de las Quebradas San Francisco y San Antonio de la Parroquia Comité del Pueblo" y en esta ocasión en 2018 en Asamblea Parroquial la comunidad aprobó el proyecto social "Proyecto de recuperación de quebradas La Bota y Comité del Pueblo. Parroquia Comité del Pueblo", el cual fue planteado para ser ejecutado en 2019.</p> <p>A pesar de la degradación socio ambiental y los impactos antropogénicos a las que están sometidas las quebradas San Francisco y San Antonio, aún existen parches de bosque con vegetación nativa que constituyen refugios de vida silvestre; además se requiere recuperar áreas comunales y riveras de quebradas con el fin de disminuir los impactos negativos existentes en el área.</p> <p>Las acciones planteadas para la recuperación de quebradas están enmarcadas en: 1) consolidar la co-ejecución de proyecto a través del fortalecimiento de las capacidades organizativas locales en temas relacionados a la recuperación de quebradas, 2) continuar con la mitigación y suspensión de las fuentes de presión y pasivos ambientales, a través de la aplicación del sistema de los indicadores de presión, estado y respuesta y 3) fortalecer los procesos desarrollados en la granja comunitaria. Bajo este contexto, la comunidad en Asamblea Parroquial aprobó el proyecto social Este proyecto está enmarcado en la recuperación de quebradas</p>
Cobertura Poblacional:	20.000
Presupuestado Codificado:	Monto presupuestado en US\$ (dato certificado del área Financiera) 50.000 USD
Presupuesto Devengado:	Monto devengado en US\$ (cedula 2019 12 31) 5714,29 USD (valor que no incluye IVA)
Cobertura Geográfica:	(Información Mi Ciudad...) Territorio donde se lograron los resultados: zona, parroquia, barrio Barrio Comité del Pueblo y La Bota, Parroquia Comité del Pueblo.
Informe Ejecutivo por proyecto 2019	<p>Inicio de Gestión – Ejecución y Cierre del proyecto al mes de diciembre del 2019</p> <p>Inicio de Gestión</p> <p>a) Octubre 2019 se remitió documentación a la Secretaría General de Coordinación Territorial y Participación Ciudadana solicitando el traspaso de crédito de los proyectos sociales.</p> <p>b) Noviembre de 2019 se realizó la socialización del proyecto con la comunidad.</p> <p>Ejecución</p> <p>c) Diciembre de 2019 se efectuó el Taller de capacitación sobre "Manejo de huertos</p>

	<p>orgánicos y elaboración de abonos".</p> <p>Se efectuó el arrendamiento de un bus para el fortalecimiento de capacidades locales mediante la ejecución de una visita de campo al vivero de Zámbriza.</p> <p>Se realizó la compra de insumos, materiales y suministros para el fortalecimiento del huerto comunitario ubicado en el barrio La Bota, parroquia Comité del Pueblo.</p> <p>Cierre del proyecto al mes de diciembre del 2019</p> <p>d) El proyecto aún no se cerró a diciembre de 2019. El proyecto está considerado para arrastre y ejecución en el primer cuatrimestre de 2020.</p>
Memoria Fotográfica:	<p>COMITÉ DEL PUEBLO</p> 

2. METAS POA 2019 Y SU CONTRIBUCIÓN AL CUMPLIMIENTO DEL PMDYOT

Detallar las metas propuestas en el POA 2019 y su contribución al cumplimiento de los objetivos y metas del Plan Metropolitano de Desarrollo y Ordenamiento Territorial 2015- 2025 Meta 2 (dato POA 2019)

POA 2019	
PROGRAMA:	PROGRAMA 3 (dato POA 2019) PARTICIPACIÓN CIUDADANA
Proyecto:	Proyecto 1 (dato POA 2019) PRESUPUESTO PARTICIPATIVO PROYECTO DE RECUPERACIÓN DE QUEBRADAS LA BOTA Y COMITÉ DEL PUEBLO. PARROQUIA COMITÉ DEL PUEBLO
Meta POA 2019:	Meta 1 (dato POA 2019) Ejecutar 39 proyectos sociales de presupuestos participativos en el DMQ
% Avance Meta:	60 %
Informe ejecutivo detallado para alcanzar la meta establecida 2019	<p>Inicio de Gestión – Ejecución y Cierre del proyecto al mes de diciembre del 2019</p> <p>Inicio de Gestión</p> <p>a) Octubre 2019 se remitió documentación a la Secretaría General de Coordinación Territorial y Participación Ciudadana solicitando el traspaso de crédito de los proyectos sociales.</p> <p>b) Octubre, noviembre y diciembre de 2019 se elaboró los Términos de Referencia, solicitud de tres proformas, trámites pre contractuales, procesos de contratación y documentación para el pago de tres de los procesos de contratación.</p> <p>c) Noviembre de 2019 se realizó la socialización del proyecto con la comunidad.</p> <p>Ejecución</p> <p>d) Diciembre de 2019 se efectuó el Taller de capacitación</p>

	<p>sobre "Manejo de huertos orgánicos y elaboración de abonos".</p> <p>Se efectuó el arrendamiento de un bus para el fortalecimiento de capacidades locales mediante la ejecución de una visita de campo al vivero de Zábiza.</p> <p>Se realizó la compra de insumos, materiales y suministros para el fortalecimiento del huerto comunitario ubicado en el barrio La Bota, parroquia Comité del Pueblo.</p> <p>Cierre del proyecto al mes de diciembre del 2019</p> <p>El proyecto aún no se cerró a diciembre de 2019. El proyecto está considerado para arrastre y ejecución en el primer cuatrimestre de 2020.</p>
<p>Observaciones: en caso de no alcanzar la meta establecida</p>	<p>Para la ejecución de los proyectos priorizados mediante Asambleas de Presupuestos Participativos fue necesario solicitar los traspasos de crédito a la SGCTYPC como ente rector, lo que generó reformar el PAC, una vez obtenida la aprobación de la SGCTYPC, se realizó la actualización del POA en el sistema "Mi Ciudad", con lo cual se inició los procesos de contrataciones. El tiempo de ejecución de estos procesos superó el año fiscal 2019.</p>

3. EJECUCIÓN PRESUPUESTARIA (fecha de corte 31 Dic. 2017)

Proyecto:	Nombre del Proyecto 1 (dato Mi Ciudad)
% Avance Programático:	33 % (dato Mi Ciudad)
Asignación Inicial:	US\$ 50.000 (cedula 2019 12 31)
Codificado Final:	US\$ 50.000 (cedula 2019 12 31)
Presupuesto Devengado:	US\$ 5714,29 (cedula 2019 12 31)

1. ALINEACIÓN ESTRATÉGICA DEL PLAN OPERATIVO ANUAL 2019 CON EL PLAN METROPOLITANO DE DESARROLLO Y ORDENAMIENTO TERRITORIAL 2015 – 2025

Eje, política y objetivo del Plan Metropolitano de Desarrollo y Ordenamiento Territorial 2015 -2025

NOMBRE	DETALLE
Programa:	Participación ciudadana
Proyecto:	Presupuestos participativos
Breve Resumen del Proyecto:	<p>CONTINUACIÓN DEL PROYECTO DE RESTAURACIÓN AMBIENTAL Y ECO TURÍSTICO DEL CERRO LA LUZ</p> <p>La ocurrencia periódica de incendios forestales constituye un elemento de cambio de las condiciones naturales del DMQ y afecta no solo a los ecosistemas naturales, sino también a los ecosistemas adyacentes (plantaciones forestales, agricultura, zonas urbanas, transporte, redes de líneas eléctricas, etc.), así como a la sociedad en general en diferentes ámbitos: vida y salud humanas, bienestar, empleo, actividades económicas y sociales, etc.</p> <p>El año 2012, fue un período extremo con gran cantidad de incendios y superficie quemada que sobrepasó la capacidad de los organismos de control. El Municipio del DMQ tuvo que declarar en emergencia a fin de incrementar los presupuestos, equipos e intervención en las labores de control y restauración.</p> <p>El Cerro La Luz ubicado en la Parroquia de Puéllaro, no ha estado exento de dichos riesgos naturales y antrópicos. Los incendios ocurridos en los últimos 30 años, han generado impactos ambientales negativos como la erosión del suelo, pérdida de cobertura vegetal y biodiversidad.</p> <p>Ante esta situación a inicios de la década de los 90, el Colegio Técnico de Puéllaro con el apoyo del GAD de Pichincha, tuvieron la iniciativa de trabajar en la recuperación de la cobertura vegetal del Cerro La Luz, a través de mingas de reforestación en el programa de participación estudiantil; sin embargo este esfuerzo no dio los resultados esperados por la falta de conocimientos técnicos y de mantenimiento de la plantación en la época de vacaciones de los estudiantes.</p> <p>En 2009, se inicia un nuevo proceso de recuperación de la cobertura vegetal del Cerro La Luz a través de mingas con los estudiantes. Es así, que se logró plantar 19.000 árboles nativos donados por el GAD de Pichincha; sin embargo otro incendio ocurrido en agosto del 2012 y por la sequía de esa época, se perdieron aproximadamente el 75% de la plantación.</p> <p>A pesar de los escollos ocurridos, los profesores y estudiantes del colegio no claudicaron. En el año 2012 se incorpora la Secretaría de Ambiente en la recuperación de la vegetación del Cerro La Luz y de acuerdo a información facilitada por la Secretaría entre agosto del 2012 y 2013 se reforestaron 25 ha en zonas destinadas a la protección y conservación, y zonas de protección y recreación del Cerro La Luz, plantando alrededor de 40.000 plantas, sin embargo ésta intervención al igual de los casos anteriores tuvo una gran mortalidad por la falta de mantenimiento.</p> <p>Desde el año 2014, gracias a la asesoría técnica de la Administración Zonal Eugenio Espejo (AZEE), se cambia el modelo de intervención, con una reforestación con visión de restauración del paisaje, con la incorporación de materia orgánica al suelo, implementación de un sistema tecnificado de riego, hidrogel, construcción de un tanque de captación, reservorio, capacitación, mingas de reforestación y mantenimiento. Es importante mencionar que con el aporte del GAD Parroquial de Puéllaro se logró la adjudicación de una vertiente de agua que alimentará al sistema de riego.</p> <p>En el año 2018 se invirtieron fondos de presupuestos participativos en el Cerro la Luz. El 17 de abril 2018, el colegio de Técnico de Puéllaro ingresó una nueva solicitud a la AZEE, para acceder a nuevos fondos participativos 2018-2019 y ejecutar el proyecto "Rehabilitación de los servicios ecosistémicos del Cerro la Luz con enfoque de paisaje</p>

	<p>y desarrollo turístico en la parroquia Puéllaro del Distrito Metropolitano de Quito". En este contexto la presente propuesta pretende afianzar y consolidar el proceso de recuperación de la cobertura vegetal y la rehabilitación de los bienes y servicios ecosistémicos del Cerro La Luz.</p> <p>El proyecto se ejecutará con todos los actores claves de la parroquia, principalmente con el Colegio Técnico de Puéllaro que aportará con la participación de los estudiantes en las mingas de reforestación, adicionalmente se cuenta con el apoyo de Secretaría de Ambiente, GAD Provincial, GAD Parroquial de Puéllaro, Tenencia Política, Unidad de Policía Comunitaria-UPC de Puéllaro y la Cooperativa de Ahorro y Crédito Puéllaro Ltda.</p>
Cobertura Poblacional:	10.000
Presupuestado Codificado:	Monto presupuestado en US\$ (dato certificado del área Financiera) 50.000 USD
Presupuesto Devengado:	Monto devengado en US\$ (cedula 2019 12 31) 780,00 USD (valor que no graba IVA)
Cobertura Geográfica:	(Información Mi Ciudad...) Territorio donde se lograron los resultados: zona, parroquia, barrio Cerro La Luz, parroquia de Puéllaro
Informe Ejecutivo por proyecto 2019	<p>Inicio de Gestión – Ejecución y Cierre del proyecto al mes de diciembre del 2019</p> <p>Inicio de Gestión</p> <p>a) Octubre 2019 se remitió documentación a la Secretaría General de Coordinación Territorial y Participación Ciudadana solicitando el traspaso de crédito de los proyectos sociales.</p> <p>b) Noviembre de 2019 se realizó la socialización del proyecto con la comunidad.</p> <p>Ejecución</p> <p>c) Diciembre de 2019 se efectuó el arrendamiento de cuatro buses para la visita de campo al vivero de Jerusalem.</p> <p>Cierre del proyecto al mes de diciembre del 2019</p> <p>d) El proyecto aún no se cerró a diciembre de 2019. El proyecto está considerado para arrastre y ejecución en el primer cuatrimestre de 2020.</p>
Memoria Fotográfica:	<p>CERRO LA LUZ</p> 

2. METAS POA 2019 Y SU CONTRIBUCIÓN AL CUMPLIMIENTO DEL PMDYOT

Detallar las metas propuestas en el POA 2019 y su contribución al cumplimiento de los objetivos y metas del Plan Metropolitano de Desarrollo y Ordenamiento Territorial 2015- 2025 Meta 2 (dato POA 2019)

POA 2019	
PROGRAMA:	PROGRAMA 3 (dato POA 2019) PARTICIPACIÓN CIUDADANA

Proyecto:	Proyecto 2 (dato POA 2019) CONTINUACIÓN DEL PROYECTO DE RESTAURACIÓN AMBIENTAL Y ECO TURÍSTICO DEL CERRO LA LUZ
Meta POA 2019:	Meta 1 (dato POA 2019) Ejecutar 39 proyectos sociales de presupuestos participativos en el DMQ
% Avance Meta:	50 %
Informe ejecutivo detallado para alcanzar la meta establecida 2019	<p>Inicio de Gestión – Ejecución y Cierre del proyecto al mes de diciembre del 2019</p> <p>Inicio de Gestión</p> <p>e) Octubre 2019 se remitió documentación a la Secretaría General de Coordinación Territorial y Participación Ciudadana solicitando el traspaso de crédito de los proyectos sociales.</p> <p>f) Octubre, noviembre y diciembre de 2019 se elaboró los Términos de Referencia, solicitud de tres proformas, trámites pre contractuales, procesos de contratación y documentación para el pago de tres de los procesos de contratación.</p> <p>g) Noviembre de 2019 se realizó la socialización del proyecto con la comunidad.</p> <p>Ejecución</p> <p>h) Diciembre de 2019 se efectuó el arrendamiento de cuatro buses para la visita de campo al vivero de Jerusalem.</p> <p>Cierre del proyecto al mes de diciembre del 2019</p> <p>El proyecto aún no se cerró a diciembre de 2019. El proyecto está considerado para arrastre y ejecución en el primer cuatrimestre de 2020.</p>
Observaciones: en caso de no alcanzar la meta establecida	Para la ejecución de los proyectos priorizados mediante Asambleas de Presupuestos Participativos fue necesario solicitar los traspasos de crédito a la SGCTYPC como ente rector, lo que generó reformar el PAC, una vez obtenida la aprobación de la SGCTYPC, se realizó la actualización del POA en el sistema "Mi Ciudad", con lo cual se inició los procesos de contrataciones. El tiempo de ejecución de estos procesos superó el año fiscal 2019.

3. EJECUCIÓN PRESUPUESTARIA (fecha de corte 31 Dic. 2017)

Proyecto:	Nombre del Proyecto 1 (dato Mi Ciudad)
% Avance Programático:	33 % (dato Mi Ciudad)
Asignación Inicial:	US\$ 50.000 (cedula 2019 12 31)
Codificado Final:	US\$ 50.000 (cedula 2019 12 31)
Presupuesto Devengado:	US\$ 780 (cedula 2019 12 31)

1. ALINEACIÓN ESTRATÉGICA DEL PLAN OPERATIVO ANUAL 2019 CON EL PLAN METROPOLITANO DE DESARROLLO Y ORDENAMIENTO TERRITORIAL 2015 – 2025

Eje, política y objetivo del Plan Metropolitano de Desarrollo y Ordenamiento Territorial 2015 -2025

NOMBRE	DETALLE
Programa:	Participación ciudadana
Proyecto:	Presupuestos participativos
Breve Resumen del Proyecto:	<p>REHABILITACIÓN DE LOS BIENES Y SERVICIOS ECOSISTÉMICOS CON UN ENFOQUE DE PAISAJE Y MITIGACIÓN DEL INCIDENTE GENTE-OSOS ANDINO-FAUNA SILVESTRE DE LA ZONA DE AMORTIGUAMIENTO DEL CORREDOR ECOLÓGICO DEL OSO ANDINO</p> <p>La Secretaría de Ambiente del Distrito Metropolitano de Quito (DMQ) como Autoridad Ambiental Responsable ha desarrollado varias actividades en favor de la conservación. Parte de estas intervenciones fue la identificación y declaratoria de Áreas de Conservación y Uso Sustentable (ACUS) así como de corredores ecológicos. En este sentido, el Consejo Metropolitano del DMQ con el apoyo técnico de la Secretaría de Ambiente emitió la Resolución No. C431 el 12 de julio 2013 con la cual crea el "Corredor Ecológico del Oso Andino" con una extensión de 64.554 ha, ubicado en las parroquias rurales de Calacalí, Nanegal, Nanegalito, Nono y San José de Minas.</p> <p>Posteriormente la Administración Zonal Eugenio Espejo en 2018, impulsa a estas parroquias a participar en la presentación y/o priorización de un porcentaje del presupuesto municipal para la ejecución de proyectos con presupuestos participativos, según consta en el Código Municipal artículo I.3.86.</p> <p>El presente proyecto pretende: generar información de línea base para la toma de decisiones y contribuyan a mitigar los conflictos socio ambientales existentes en territorio. Además, fortalecer el tejido social mediante procesos de capacitación y educación ambiental, así como reforestar áreas de importancia socio ambiental.</p>
Cobertura Poblacional:	800.000
Presupuestado Codificado:	Monto presupuestado en US\$ (dato certificado del área Financiera) 42.000 USD
Presupuesto Devengado:	Monto devengado en US\$ (cedula 2019 12 31) 6.195 USD (valor que no incluye IVA)
Cobertura Geográfica:	(Información Mi Ciudad...) Territorio donde se lograron los resultados: zona, parroquia, barrio Comunidades Jatumpamba y Bellavista, parroquia San José de Minas.
Informe Ejecutivo por proyecto 2019	<p>Inicio de Gestión – Ejecución y Cierre del proyecto al mes de diciembre del 2019</p> <p>Inicio de Gestión</p> <p>e) Octubre 2019 se remitió documentación a la Secretaría General de Coordinación Territorial y Participación Ciudadana solicitando el traspaso de crédito de los proyectos sociales.</p> <p>f) Noviembre de 2019 se realizó la socialización del proyecto con la comunidad.</p> <p>Ejecución</p> <p>g) Diciembre de 2019 se efectuó el arrendamiento de dos buses para la visita de campo a fincas agroproductivas en la parroquia San José de Minas. Se desarrolló el taller de capacitación sobre "Manejo y fortalecimiento en la prestación de servicios turísticos y gastronómicos" en las comunidades de Jatumpamba y Bellavista Se realizó el evento "Primer festival por la conservación y recuperación de la naturaleza y la cultura" desarrollado el sábado 14 de diciembre de 2014 como parte del fortalecimiento a los procesos de educación ambiental de los miembros de la comunidad mediante expresiones culturales como teatro, música y danza.</p> <p>Cierre del proyecto al mes de diciembre del 2019</p> <p>h) El proyecto aún no se cerró a diciembre de 2019. El proyecto está considerado para arrastre y ejecución en el primer cuatrimestre de 2020.</p>

**Memoria
Fotográfica:**

COMUNIDAD JATUMPAMBA (PARROQUIA SAN JOSÉ DE MINAS)

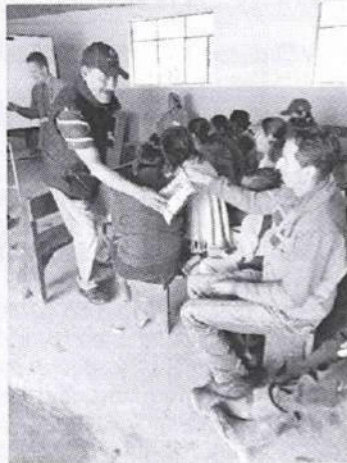

COMUNIDAD BELLAVISTA (PARROQUIA SAN JOSÉ DE MINAS)

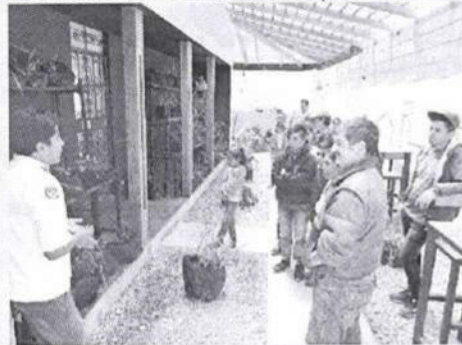

PRIMER FESTIVAL POR LA CONSERVACIÓN Y RECUPERACIÓN DE LA NATURALEZA Y LA CULTURA" EFECTUADO EN JATUMPAMBA



2. METAS POA 2019 Y SU CONTRIBUCIÓN AL CUMPLIMIENTO DEL PMDYOT

Detallar las metas propuestas en el POA 2019 y su contribución al cumplimiento de los objetivos y metas del Plan Metropolitano de Desarrollo y Ordenamiento Territorial 2015- 2025 Meta 2 (dato POA 2019)

POA 2019	
PROGRAMA:	PROGRAMA 3 (dato POA 2019) PARTICIPACIÓN CIUDADANA
Proyecto:	Proyecto 3 (dato POA 2019) REHABILITACIÓN DE LOS BIENES Y SERVICIOS ECOSISTÉMICOS CON UN ENFOQUE DE PAISAJE Y MITIGACIÓN DEL INCIDENTE GENTE-OSOS ANDINO-FAUNA SILVESTRE DE LA ZONA DE AMORTIGUAMIENTO DEL CORREDOR ECOLÓGICO DEL OSO ANDINO
Meta POA 2019:	Meta 1 (dato POA 2019) Ejecutar 39 proyectos sociales de presupuestos participativos en el DMQ
% Avance Meta:	60 %
Informe ejecutivo detallado para alcanzar la meta establecida 2019	<p>Inicio de Gestión – Ejecución y Cierre del proyecto al mes de diciembre del 2019</p> <p>Inicio de Gestión</p> <p>i) Octubre 2019 se remitió documentación a la Secretaría General de Coordinación Territorial y Participación Ciudadana solicitando el traspaso de crédito de los proyectos sociales.</p> <p>j) Octubre, noviembre y diciembre de 2019 se elaboró los Términos de Referencia, solicitud de tres proformas, estudio de presupuesto referencial, trámites pre contractuales, procesos de contratación y documentación para el pago de tres de los procesos de contratación.</p> <p>k) Noviembre de 2019 se realizó la socialización del proyecto con la comunidad.</p> <p>Ejecución</p> <p>l) Diciembre de 2019 se efectuó el arrendamiento de dos buses para la visita de campo a fincas agroproductivas en la parroquia San José de Minas.</p> <p>Se desarrolló el taller de capacitación sobre "Manejo y fortalecimiento en la prestación de servicios turísticos y gastronómicos" en las comunidades de Jatumpamba y Bellavista</p> <p>Se realizó el evento "Primer festival por la conservación y recuperación de la naturaleza y la cultura" desarrollado el sábado 14 de diciembre de 2014 como parte del fortalecimiento a los procesos de educación ambiental de los miembros de la comunidad mediante expresiones culturales como teatro, música y danza.</p> <p>Cierre del proyecto al mes de diciembre del 2019</p> <p>m) El proyecto aún no se cerró a diciembre de 2019. El proyecto está considerado para arrastre y ejecución en el primer cuatrimestre de 2020.</p>
Observaciones: en caso de no alcanzar la meta establecida	Para la ejecución de los proyectos priorizados mediante Asambleas de Presupuestos Participativos fue necesario solicitar los traspasos de crédito a la SGCTYPC como ente rector, lo que generó reformar el PAC, una vez obtenida la aprobación de la SGCTYPC, se realizó la actualización del POA en el sistema "Mi Ciudad", con lo cual se inició los procesos de contrataciones. El tiempo de ejecución de estos procesos superó el año fiscal 2019.

3. EJECUCIÓN PRESUPUESTARIA (fecha de corte 31 Dic. 2017)

Proyecto:	Nombre del Proyecto 1 (dato Mi Ciudad)
% Avance Programático:	33 % (dato Mi Ciudad)
Asignación Inicial:	US\$ 42.000 (cedula 2019 12 31)
Codificado Final:	US\$ 42.000 (cedula 2019 12 31)
Presupuesto Devengado:	US\$ 6195 (cedula 2019 12 31)

1. ALINEACIÓN ESTRATÉGICA DEL PLAN OPERATIVO ANUAL 2019 CON EL PLAN METROPOLITANO DE DESARROLLO Y ORDENAMIENTO TERRITORIAL 2015 – 2025

Eje, política y objetivo del Plan Metropolitano de Desarrollo y Ordenamiento Territorial 2015 -2025

NOMBRE	DETALLE
Programa:	Participación ciudadana
Proyecto:	Presupuestos participativos
Breve Resumen del Proyecto:	<p>PROYECTO SOCIAL RECUPERACIÓN DE QUEBRADA POROTOHUAYCO-JARDINES DEL INCA. PARROQUIA SAN ISIDRO DEL INCA.</p> <p>Los moradores de la Quebrada Porotohuayco que corresponde al barrio Jardines del Inca, al ver el deterioro paulatino de la quebrada, se han organizado y por iniciativa propia están realizando mingas de limpieza y reforestación y por ende la recuperación y rehabilitación de la quebrada para actividades recreativas; evidenciándose la sensibilidad de los moradores ante la problemática en el sector.</p> <p>Es así que el 21 de enero 2018, alrededor de 80 vecinos del barrio y 35 colaboradores de la empresa Metaltronic, se congregaron para la minga comunitaria en el barrio Jardines del Inca con el apoyo del Municipio de Quito, a través de la Administración Zonal Eugenio Espejo. En esta ocasión, se reforesto con 100 árboles de aguacates y 30 árboles nativos, una sección de la quebrada Poroto Huayco esto contribuyó con la estabilización del talud, además se limpió un tramo de 150 m. lineales con la finalidad de construir un sendero ecológico (Quito informa 2018). Adicionalmente, la comunidad limpió 50 m. más del sendero, dando un total de 200 metros lineales.</p> <p>El 26 de marzo del 2018, la directiva del barrio Jardines del Inca presentó a la AZEE la ficha de solicitud ciudadana para presupuestos participativos 2018-2019, en la que demandan recuperar el tramo de la quebrada Porotohuayco.</p> <p>Por lo anteriormente expuesto se evidencia que los moradores del barrio Jardines del Inca a más de reconocer los valores ambientales de la quebrada, demuestran el interés y el compromiso de recuperar y rehabilitar la quebrada, por lo que el presente proyecto pretende rehabilitar la quebrada, el tramo que corresponde al barrio Jardines del Inca, con un enfoque paisajístico y con fines recreativos y deportivos.</p>
Cobertura Poblacional:	1860
Presupuestado Codificado:	Monto presupuestado en US\$ (dato certificado del área Financiera) 30.000 USD
Presupuesto Devengado:	Monto devengado en US\$ (cedula 2019 12 31) 3.379,28 USD (valor que no incluye IVA)
Cobertura Geográfica:	(Información Mi Ciudad...) Territorio donde se lograron los resultados: zona, parroquia, barrio Barrio Jardines del Inca, parroquia San Isidro del Inca
Informe Ejecutivo por proyecto 2019	<p>Inicio de Gestión – Ejecución y Cierre del proyecto al mes de diciembre del 2019</p> <p>Inicio de Gestión</p> <p>i) Octubre 2019 se remitió documentación a la Secretaría General de Coordinación Territorial y Participación Ciudadana solicitando el traspaso de crédito de los proyectos sociales.</p> <p>j) Noviembre de 2019 se realizó la socialización del proyecto con la comunidad.</p> <p>Ejecución</p> <p>k) Diciembre de 2019 se efectuó el arrendamiento de un bus para el fortalecimiento de capacidades locales mediante la ejecución de una visita de campo hacia Quitumbe (experiencia de manejo de espacios comunitarios). Se desarrolló el taller de capacitación sobre "Concienciación Ambiental y Espacios Comunitarios". Además se adquirió el material de construcción necesario para la recuperación del área comunal.</p> <p>Cierre del proyecto al mes de diciembre del 2019</p> <p>l) El proyecto aún no se cerró a diciembre de 2019. El proyecto está considerado para arrastre y ejecución en el primer trimestre de 2020.</p>

**Memoria
Fotográfica:**

COMUNIDAD BARRIO JARDINES DEL INCA (PARROQUIA SAN ISIDRO DEL INCA)

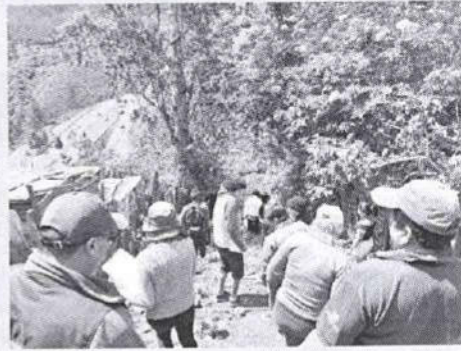

2. METAS POA 2019 Y SU CONTRIBUCIÓN AL CUMPLIMIENTO DEL PMDYOT

Detallar las metas propuestas en el POA 2019 y su contribución al cumplimiento de los objetivos y metas del Plan Metropolitano de Desarrollo y Ordenamiento Territorial 2015- 2025 Meta 2 (dato POA 2019)

POA 2019	
PROGRAMA:	PROGRAMA 3 (dato POA 2019) PARTICIPACIÓN CIUDADANA
Proyecto:	Proyecto 4 (dato POA 2019) PROYECTO SOCIAL RECUPERACIÓN DE QUEBRADA POROTOHUAYCO-JARDINES DEL INCA. PARROQUIA SAN ISIDRO DEL INCA.
Meta POA 2019:	Meta 1 (dato POA 2019) Ejecutar 39 proyectos sociales de presupuestos participativos en el DMQ
% Avance Meta:	50 %
Informe ejecutivo detallado para alcanzar la meta establecida 2019	<p>Inicio de Gestión – Ejecución y Cierre del proyecto al mes de diciembre del 2019</p> <p>Inicio de Gestión</p> <p>n) Octubre 2019 se remitió documentación a la Secretaría General de Coordinación Territorial y Participación Ciudadana solicitando el traspaso de crédito de los proyectos sociales.</p> <p>o) Octubre, noviembre y diciembre de 2019 se elaboró los Términos de Referencia, solicitud de tres proformas, estudio de presupuesto referencial, trámites pre contractuales, procesos de contratación y documentación para el pago de tres de los procesos de contratación.</p> <p>p) Noviembre de 2019 se realizó la socialización del proyecto con la comunidad.</p> <p>Ejecución</p> <p>q) Diciembre de 2019 se efectuó el arrendamiento de un bus para el fortalecimiento de capacidades locales mediante la ejecución de una visita de campo hacia Quitumbe (experiencia de manejo de espacios comunitarios). Se desarrolló el taller de capacitación sobre "Concienciación</p>

	<p>Ambiental y Espacios Comunitarios". Además se adquirió el material de construcción necesario para la recuperación del área comunal. Cierre del proyecto al mes de diciembre del 2019 r) El proyecto aún no se cerró a diciembre de 2019. El proyecto está considerado para arrastre y ejecución en el primer cuatrimestre de 2020.</p>
Observaciones: en caso de no alcanzar la meta establecida	<p>Para la ejecución de los proyectos priorizados mediante Asambleas de Presupuestos Participativos fue necesario solicitar los traspasos de crédito a la SGCTYPC como ente rector, lo que generó reformar el PAC, una vez obtenida la aprobación de la SGCTYPC, se realizó la actualización del POA en el sistema "Mi Ciudad", con lo cual se inició los procesos de contrataciones. El tiempo de ejecución de estos procesos superó el año fiscal 2019.</p>

3. EJECUCIÓN PRESUPUESTARIA (fecha de corte 31 Dic. 2017)

Proyecto:	Nombre del Proyecto 1 (dato Mi Ciudad)
% Avance Programático:	33 % (dato Mi Ciudad)
Asignación Inicial:	US\$ 30.000 (cedula 2019 12 31)
Codificado Final:	US\$ 30.000 (cedula 2019 12 31)
Presupuesto Devengado:	US\$ 3.379,28 (cedula 2019 12 31)

1. ALINEACIÓN ESTRATÉGICA DEL PLAN OPERATIVO ANUAL 2019 CON EL PLAN METROPOLITANO DE DESARROLLO Y ORDENAMIENTO TERRITORIAL 2015 – 2025

Eje, política y objetivo del Plan Metropolitano de Desarrollo y Ordenamiento Territorial 2015 -2025

NOMBRE	DETALLE
Programa:	Participación ciudadana
Proyecto:	Presupuestos participativos
Breve Resumen del Proyecto:	<p>REFORESTACIÓN Y RECUPERACIÓN DE LAS FUENTES DE AGUA. PARROQUIA SAN JOSÉ DE MINAS.</p> <p>La pérdida de la cobertura vegetal por la ocurrencia de incendios en la parte alta de la parroquia de San José de Minas, ha provocado la disminución de la cobertura vegetal y por ende la pérdida de la vida silvestre y la disminución de las fuentes de agua, siendo este recurso un elemento vital para los habitantes de la parroquia.</p> <p>Desde hace más de 20 años, gracias al aporte del vivero agroforestal de la Fundación Conservación Amerindia Ecuador (FUCAE), inició un proceso de recuperación de la cobertura vegetal para la protección de las fuentes de agua como recurso natural para el suministro de agua a los habitantes de la parroquia y protección de la vida silvestre, por lo que han plantado de 300.000 árboles de diferentes especies, tales como: aliso, cedro, arrayán, pumamaqui, laurel, motilón, yallomán entre otros. Actualmente las necesidades del proyecto han crecido por lo que es necesario repotenciar las actividades de reforestación para la recuperación de la cobertura vegetal y la protección de las fuentes de agua</p> <p>La disponibilidad de agua y la variabilidad climática afecta directamente a los 7.000 habitantes de la parroquia San José de Minas conformado por 33 barrios y a la vida silvestre incluido el oso andino cuyas poblaciones han disminuido por pérdida de hábitat y falta de alimento.</p> <p>En este contexto, se plantea el presente proyecto para recuperar la cobertura vegetal de la parte alta de la Parroquia San José de Minas y con ello recuperar las fuentes de agua y otros bienes y servicios eco sistémicos propios de los bosque nublados en beneficio de la pobladores de la Parroquia.</p>
Cobertura Poblacional:	1000
Presupuestado Codificado:	Monto presupuestado en US\$ (dato certificado del área Financiera) 13.000 USD
Presupuesto Devengado:	Monto devengado en US\$ (cedula 2019 12 31) 4325 USD (valor que no incluye IVA)
Cobertura Geográfica:	(Información Mi Ciudad...) Territorio donde se lograron los resultados: zona, parroquia, barrio Parroquia San José de Minas
Informe Ejecutivo por proyecto 2019	<p>Inicio de Gestión – Ejecución y Cierre del proyecto al mes de diciembre del 2019</p> <p>Inicio de Gestión</p> <p>m) Octubre 2019 se remitió documentación a la Secretaría General de Coordinación Territorial y Participación Ciudadana solicitando el traspaso de crédito de los proyectos sociales.</p> <p>n) Noviembre de 2019 se realizó la socialización del proyecto con la comunidad.</p> <p>Ejecución</p> <p>o) Diciembre de 2019 se realizó el taller "Introducción a la Metodología Enseñanza en el Patio de la Ecología en el Patio de la Escuela" dirigido a los estudiantes del Colegio San José de Mina. b)</p> <p>Se efectuó la presentación de cinco obras de teatro sobre soberanía alimentaria que exploró temáticas sobre el uso de agrotóxicos, semillas nativas, diversidad cultural y protección ambiental, las cuales se desarrollaron en el Colegio Fiscal San José de Minas, Parque San José de Minas, Casa Comunal Alance, Casa Comunal La Merced y Casa Comunal Santa</p> <p>Cierre del proyecto al mes de diciembre del 2019</p> <p>p) El proyecto aún no se cerró a diciembre de 2019. El proyecto está considerado para arrastre y ejecución en el primer cuatrimestre de 2020.</p>



2. METAS POA 2019 Y SU CONTRIBUCIÓN AL CUMPLIMIENTO DEL PMDYOT

Detallar las metas propuestas en el POA 2019 y su contribución al cumplimiento de los objetivos y metas del Plan Metropolitano de Desarrollo y Ordenamiento Territorial 2015- 2025 Meta 2 (dato POA 2019)

POA 2019	
PROGRAMA:	PROGRAMA 3 (dato POA 2019) PARTICIPACIÓN CIUDADANA

Proyecto:	Proyecto 4 (dato POA 2019) REFORESTACIÓN Y RECUPERACIÓN DE LAS FUENTES DE AGUA. PARROQUIA SAN JOSÉ DE MINAS
Meta POA 2019:	Meta 1 (dato POA 2019) Ejecutar 39 proyectos sociales de presupuestos participativos en el DMQ
% Avance Meta:	70 %
Informe ejecutivo detallado para alcanzar la meta establecida 2019	Inicio de Gestión – Ejecución y Cierre del proyecto al mes de diciembre del 2019 Inicio de Gestión s) Octubre 2019 se remitió documentación a la Secretaría General de Coordinación Territorial y Participación Ciudadana solicitando el traspaso de crédito de los proyectos sociales. t) Octubre, noviembre y diciembre de 2019 se elaboró los Términos de Referencia, solicitud de tres proformas,

	<p>estudio de presupuesto referencial, trámites pre contractuales, procesos de contratación y documentación para el pago de dos de los procesos de contratación.</p> <p>u) Noviembre de 2019 se realizó la socialización del proyecto con la comunidad.</p> <p>Ejecución</p> <p>v) Diciembre de 2019 se efectuó el taller "Introducción a la Metodología Enseñanza en el Patio de la Ecología en el Patio de la Escuela" dirigido a los estudiantes del Colegio San José de Mina.</p> <p>Se efectuó la presentación de cinco obras de teatro sobre soberanía alimentaria que exploró temáticas sobre el uso de agrotóxicos, semillas nativas, diversidad cultural y protección ambiental, las cuales se desarrollaron en el Colegio Fiscal San José de Minas, Parque San José de Minas, Casa Comunal Alance, Casa Comunal La Merced y Casa Comunal Santa</p> <p>Cierre del proyecto al mes de diciembre del 2019</p> <p>w) El proyecto aún no se cerró a diciembre de 2019. El proyecto está considerado para arrastre y ejecución en el primer cuatrimestre de 2020.</p>
<p>Observaciones: en caso de no alcanzar la meta establecida</p>	<p>Para la ejecución de los proyectos priorizados mediante Asambleas de Presupuestos Participativos fue necesario solicitar los traspasos de crédito a la SGCTYPC como ente rector, lo que generó reformar el PAC, una vez obtenida la aprobación de la SGCTYPC, se realizó la actualización del POA en el sistema "Mi Ciudad", con lo cual se inició los procesos de contrataciones. El tiempo de ejecución de estos procesos superó el año fiscal 2019.</p>

3. EJECUCIÓN PRESUPUESTARIA (fecha de corte 31 Dic. 2017)

Proyecto:	Nombre del Proyecto 1 (dato Mi Ciudad)
% Avance Programático:	33 % (dato Mi Ciudad)
Asignación Inicial:	US\$ 13.000 (cedula 2019 12 31)
Codificado Final:	US\$ 13.000 (cedula 2019 12 31)
Presupuesto Devengado:	US\$ 4.325 (cedula 2019 12 31)

Nota los informes deben tener la firma de responsabilidad, este informe debe estar escaneados juntamente con los anexos en un solo archivo en formato PDF por programa, información que deben enviar máximo hasta el día miércoles 08 de enero de 2019 16:30..



Informe elaborado por: Soledad Bustos
JEFA DE LA UNIDAD AMBIENTAL

INFORME DE EJECUCIÓN ANUAL POA AZEE

PERÍODO Enero – Diciembre de 2019

UNIDAD: AMBIENTE

1. ALINEACIÓN ESTRATÉGICA DEL PLAN OPERATIVO ANUAL 2019 CON EL PLAN METROPOLITANO DE DESARROLLO Y ORDENAMIENTO TERRITORIAL 2015 – 2025

Eje, política y objetivo del Plan Metropolitano de Desarrollo y Ordenamiento Territorial 2015 -2025

NOMBRE	DETALLE
Programa:	RED VERDE URBANO RURAL
Proyecto:	RECUPERACIÓN INTEGRAL DE QUEBRADAS
Breve Resumen del Proyecto:	<p>Se ejecuta como parte de la gestión del MDMQ en el marco del Plan de Intervención Ambiental Integral en las quebradas de Quito, ejecutado con fondos directos de la Unidad de Ambiente, asignados a las parroquias Comité del Pueblo (Quebradas San Antonio y San Francisco) Cochapamba (Quebrada Habas de Corral), que han sido priorizados por la misma comunidad; los aspectos prioritarios identificados en la gestión ambiental es mantener en calidad y cantidad de los servicios ecosistémicos (la protección de fuentes de agua, el drenaje adecuado y la escorrentía, la recarga de acuíferos, protección de la biodiversidad silvestre nativa, la disminución de la vulnerabilidad frente a eventos sísmicos, la conservación del paisaje natural, la oferta de semillas de plantas medicinales, frutales y ornamentales nativas).</p> <p>Activar y fortalecer el empoderamiento ciudadano en relación a la protección y recuperación de las quebradas, así como el reconocimiento de sus valores y servicios ambientales.</p>
Cobertura Poblacional:	10.000 personas
Presupuestado o Codificado:	\$23,000 usd
Presupuesto Devengado:	\$ 14,853.21 VALOR QUE INCLUYE IVA
Cobertura Geográfica:	Parroquia Comité del Pueblo, barrio la Bota (Quebradas San Antonio y San Francisco), Parroquia Cochapamba, barrio Ana María (Quebrada Habas de Corral)
Informe Ejecutivo por proyecto 2019	<p>Inicia el 1 de enero hasta el 31 de diciembre del 2019</p> <p>RECUPERACIÓN INTEGRAL DE QUEBRADAS</p> <p>Inicio de la Gestión Planificación para la recuperación y rehabilitación de las quebradas San Francisco, San Antonio y Habas de Corral.</p> <p>Ejecución Priorizar con la misma comunidad; los aspectos prioritarios identificados en la gestión ambiental es mantener en calidad y cantidad los servicios ecosistémicos (la protección de fuentes de agua, el drenaje adecuado y la escorrentía, la recarga de acuíferos, protección de la biodiversidad silvestre nativa, la disminución de la vulnerabilidad frente a eventos sísmicos, la conservación del paisaje natural, la oferta de semillas de plantas medicinales, frutales y ornamentales nativas).</p> <p>Cierre de la Gestión Activar y fortalecer el empoderamiento ciudadano en relación a la protección y recuperación de las quebradas, así como el reconocimiento de sus valores y servicios ambientales.</p>
Memoria Fotográfica:	Comité del Pueblo (Quebrada San Francisco y Quebrada San Antonio)

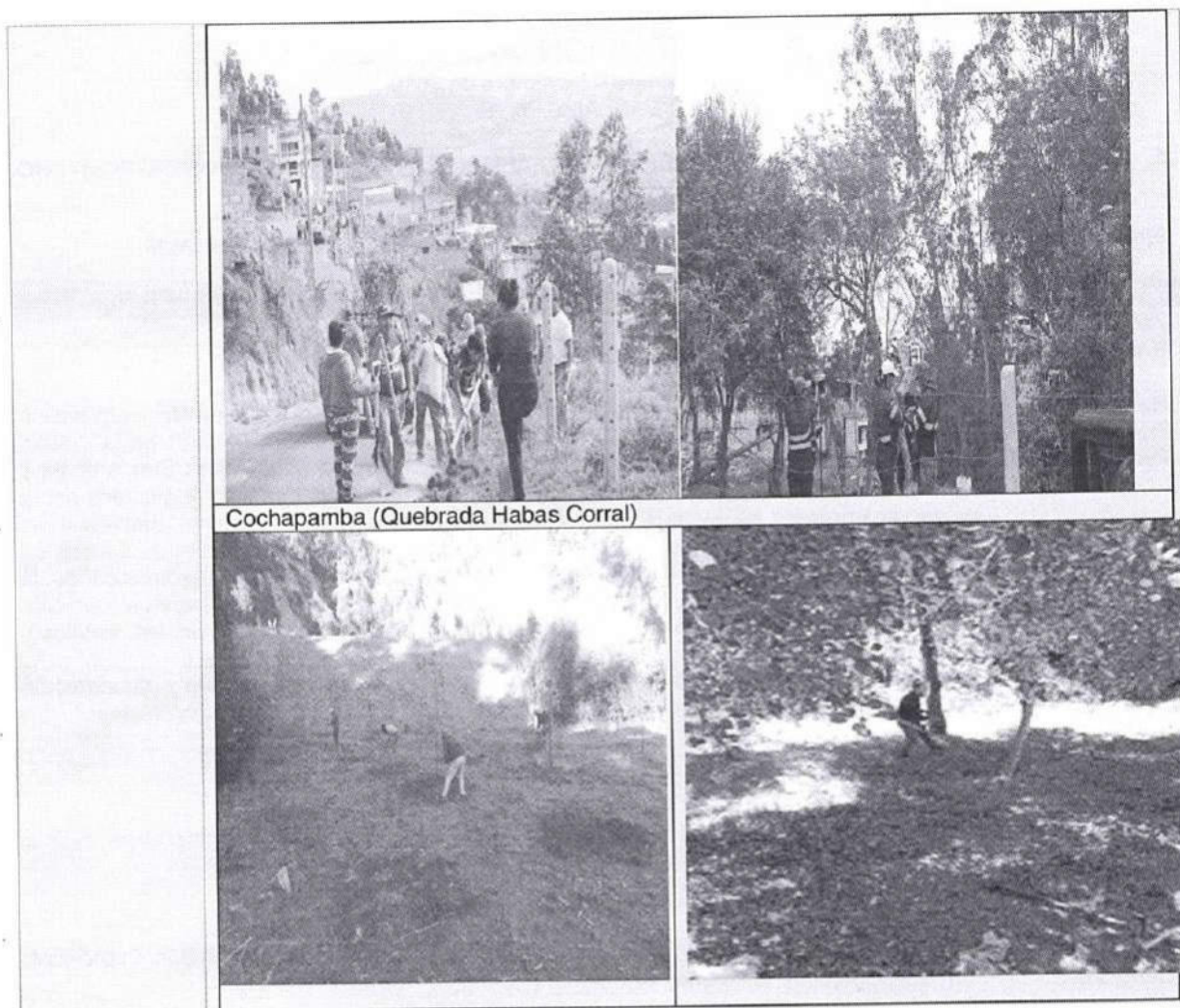

Cochapamba (Quebrada Habas Corral)

2. METAS POA 2019 Y SU CONTRIBUCIÓN AL CUMPLIMIENTO DEL PMDYOT

Detallar las metas propuestas en el POA 2019 y su contribución al cumplimiento de los objetivos y metas del Plan Metropolitano de Desarrollo y Ordenamiento Territorial 2015- 2025 Meta 2 (dato POA 2019)

POA 2019	
PROGRAMA:	PROGRAMA 1 (dato POA 2019) RED VERDE URBANO RURAL
Proyecto:	RECUPERACIÓN INTEGRAL DE QUEBRADAS
Meta POA 2019:	Recuperar 5 quebradas con procesos de eliminación de basura y escombros o confinamiento en los tramos críticos de cada quebrada.
% Avance Meta:	60 %
Informe ejecutivo detallado para alcanzar la meta establecida 2019	RECUPERACIÓN INTEGRAL DE QUEBRADAS Inicio de la Gestión Planificación para la recuperación y rehabilitación de las quebradas San Francisco, San Antonio y Habas de Corral. Ejecución

	<p>Los aspectos prioritarios identificados en la gestión ambiental es mantener en calidad y cantidad los servicios ecosistémicos (la protección de fuentes de agua, el drenaje adecuado y la escorrentía, la recarga de acuíferos, protección de la biodiversidad silvestre nativa, la disminución de la vulnerabilidad frente a eventos sísmicos, la conservación del paisaje natural, la oferta de semillas de plantas medicinales, frutales y ornamentales nativas). Se interviene en las 3 quebradas pero se atiende también a 18 sectores por la contratación de la cuadrilla.</p> <p>Cierre de la Gestión</p> <p>Activar y fortalecer el empoderamiento ciudadano en relación a la protección y recuperación de las quebradas, así como el reconocimiento de sus valores y servicios ambientales. Se intervino en la recuperación de 3 quebradas San Francisco, San Antonio y Habas Corral.</p>
Observaciones: en caso de no alcanzar la meta establecida	La 2 quebradas que no fueron intervenidas están dentro del presupuesto participativo en el año 2020

3. EJECUCIÓN PRESUPUESTARIA (fecha de corte 31 Dic. 2019)

Proyecto:	RECUPERACIÓN INTEGRAL DE QUEBRADAS
% Avance Programático:	60%
Asignación Inicial:	US\$ 23,000.00
Codificado Final:	US\$ 23,000.00
Presupuesto Devengado:	US\$ 14,853.21

Nota los informes deben tener la firma de responsabilidad, este informe debe estar escaneados juntamente con los anexos en un solo archivo en formato PDF por programa, información que deben enviar máximo hasta el día miércoles 08 de enero de 2019 16:30.

Acción	Responsable	Unidad	Fecha	Sumilla
Elaboración:	Jorge Espín	UA	2020/01/08	
Revisión:	Ing. Soledad Bustos	JUA	2020/01/08	

INFORME DE EJECUCIÓN ANUAL POA AZEE
PERÍODO ENERO – DICIEMBRE DE 2019
UNIDAD: SEGURIDAD CIUDADANA Y GESTIÓN DE RIESGOS

1. ALINEACIÓN ESTRATÉGICA DEL PLAN OPERATIVO ANUAL 2019 CON EL PLAN METROPOLITANO DE DESARROLLO Y ORDENAMIENTO TERRITORIAL 2015 – 2025

Eje, política y objetivo del Plan Metropolitano de Desarrollo y Ordenamiento Territorial 2015 -2025

NOMBRE	DETALLE																																														
Programa:	Gestión de Riesgos																																														
Proyecto:	Atención y Respuesta a Emergencias y Desastres																																														
Breve Resumen del Proyecto:	La ejecución de este proyecto está a cargo de Cuerpo de Bomberos del Distrito Metropolitano de Quito a través de las direcciones de operaciones / siniestros; atención medica pre-hospitalaria prevención; central de emergencias; escuela de formación y especialización bomberil, Relaciones Públicas, Policía Metropolitana, Centro de Operaciones de Emergencia (COE Metropolitano), Administraciones Zonales todas las entidades intervinientes en el presente proyecto se encargaran en sus propios niveles logísticos y técnicos de la atención de emergencias mediante el monitoreo continuo de los sistemas de comunicación del sistema integrado de seguridad y del ECU-911 y la generación de capacidades logísticas para la atención de emergencias y la atención in situ de las mismas en el DMQ.																																														
Cobertura Poblacional:	260000 personas.																																														
Presupuestado Codificado:	US\$ 6200																																														
Presupuesto Devengado:	US\$ 6199,99																																														
Cobertura Geográfica:	<table border="1" style="width: 100%; border-collapse: collapse;"> <thead> <tr style="background-color: #FFD700;"> <th>ZONA</th> <th>PARROQUIA URBANAS</th> <th>BARRIO</th> <th>PARROQUIAS RURALES</th> <th>BARRIO</th> </tr> </thead> <tbody> <tr> <td rowspan="10" style="text-align: center; vertical-align: middle;">Eugenio Espejo</td> <td>Comité del Pueblo</td> <td> <ul style="list-style-type: none"> • La Bota • Zona 5, 7, 8, 9, 10, 12 </td> <td>Zambiza</td> <td> <ul style="list-style-type: none"> • Cocotog • Zambiza central </td> </tr> <tr> <td>San Isidro del Inca</td> <td> <ul style="list-style-type: none"> • Buenos aires • Amagasi del Inca • Balcones del Inca • Telón Sur, Norte • El Edén </td> <td>Nayon</td> <td> <ul style="list-style-type: none"> • Inchapicho • San Pedro del Valle • Tanda • Tacuri </td> </tr> <tr> <td>Floresta</td> <td> <ul style="list-style-type: none"> • Nueva Floresta • Floresta central </td> <td>Chavézpamba</td> <td> <ul style="list-style-type: none"> • Chavézpamba </td> </tr> <tr> <td>Belisario Quevedo</td> <td> <ul style="list-style-type: none"> • La Comuna • Pambachupa • Universidad Central • Miraflores • Trigal • Nuevos Horizontes • Parque Italia • Las Casca • La Gasca </td> <td>Puellaro</td> <td> <ul style="list-style-type: none"> • Achipichi • Pingulla • Aloguincho • Coyagal </td> </tr> <tr> <td>Cochapamba</td> <td> <ul style="list-style-type: none"> • El Bosque • Cochapamba Sur y Norte • La Pulida • Atucucho • Ana María • Pinar </td> <td>Perucho</td> <td> <ul style="list-style-type: none"> • Ambuela </td> </tr> <tr> <td>Iñaquito</td> <td> <ul style="list-style-type: none"> • Batán • Gonzales Suarez • Iñaquito Alto, Bajo • Bellavista • Guanguitagua </td> <td>Atahualpa</td> <td> <ul style="list-style-type: none"> • Las palmeras • Atahualpa </td> </tr> <tr> <td>Concepción</td> <td> <ul style="list-style-type: none"> • San Carlos • Andalucía • Pinar • Florida </td> <td>Guayllabamba</td> <td> <ul style="list-style-type: none"> • Bellavista • Pichincha • La Merced • Concepción • Santa Ana </td> </tr> <tr> <td>Kennedy</td> <td> <ul style="list-style-type: none"> • Rumiñahui • La luz • Chaupicruz • Aeropuerto </td> <td>San José de Minas</td> <td> <ul style="list-style-type: none"> • Santa Anita • Minas bajo • San Francisco </td> </tr> <tr> <td>Rumipamba</td> <td> <ul style="list-style-type: none"> • San Gabriel • Granda Centeno • La Brasil • Quito Tennis </td> <td></td> <td></td> </tr> <tr> <td>Jipijapa</td> <td> <ul style="list-style-type: none"> • Monteserrín • Las Brómelas </td> <td></td> <td></td> </tr> </tbody> </table>	ZONA	PARROQUIA URBANAS	BARRIO	PARROQUIAS RURALES	BARRIO	Eugenio Espejo	Comité del Pueblo	<ul style="list-style-type: none"> • La Bota • Zona 5, 7, 8, 9, 10, 12 	Zambiza	<ul style="list-style-type: none"> • Cocotog • Zambiza central 	San Isidro del Inca	<ul style="list-style-type: none"> • Buenos aires • Amagasi del Inca • Balcones del Inca • Telón Sur, Norte • El Edén 	Nayon	<ul style="list-style-type: none"> • Inchapicho • San Pedro del Valle • Tanda • Tacuri 	Floresta	<ul style="list-style-type: none"> • Nueva Floresta • Floresta central 	Chavézpamba	<ul style="list-style-type: none"> • Chavézpamba 	Belisario Quevedo	<ul style="list-style-type: none"> • La Comuna • Pambachupa • Universidad Central • Miraflores • Trigal • Nuevos Horizontes • Parque Italia • Las Casca • La Gasca 	Puellaro	<ul style="list-style-type: none"> • Achipichi • Pingulla • Aloguincho • Coyagal 	Cochapamba	<ul style="list-style-type: none"> • El Bosque • Cochapamba Sur y Norte • La Pulida • Atucucho • Ana María • Pinar 	Perucho	<ul style="list-style-type: none"> • Ambuela 	Iñaquito	<ul style="list-style-type: none"> • Batán • Gonzales Suarez • Iñaquito Alto, Bajo • Bellavista • Guanguitagua 	Atahualpa	<ul style="list-style-type: none"> • Las palmeras • Atahualpa 	Concepción	<ul style="list-style-type: none"> • San Carlos • Andalucía • Pinar • Florida 	Guayllabamba	<ul style="list-style-type: none"> • Bellavista • Pichincha • La Merced • Concepción • Santa Ana 	Kennedy	<ul style="list-style-type: none"> • Rumiñahui • La luz • Chaupicruz • Aeropuerto 	San José de Minas	<ul style="list-style-type: none"> • Santa Anita • Minas bajo • San Francisco 	Rumipamba	<ul style="list-style-type: none"> • San Gabriel • Granda Centeno • La Brasil • Quito Tennis 			Jipijapa	<ul style="list-style-type: none"> • Monteserrín • Las Brómelas 		
ZONA	PARROQUIA URBANAS	BARRIO	PARROQUIAS RURALES	BARRIO																																											
Eugenio Espejo	Comité del Pueblo	<ul style="list-style-type: none"> • La Bota • Zona 5, 7, 8, 9, 10, 12 	Zambiza	<ul style="list-style-type: none"> • Cocotog • Zambiza central 																																											
	San Isidro del Inca	<ul style="list-style-type: none"> • Buenos aires • Amagasi del Inca • Balcones del Inca • Telón Sur, Norte • El Edén 	Nayon	<ul style="list-style-type: none"> • Inchapicho • San Pedro del Valle • Tanda • Tacuri 																																											
	Floresta	<ul style="list-style-type: none"> • Nueva Floresta • Floresta central 	Chavézpamba	<ul style="list-style-type: none"> • Chavézpamba 																																											
	Belisario Quevedo	<ul style="list-style-type: none"> • La Comuna • Pambachupa • Universidad Central • Miraflores • Trigal • Nuevos Horizontes • Parque Italia • Las Casca • La Gasca 	Puellaro	<ul style="list-style-type: none"> • Achipichi • Pingulla • Aloguincho • Coyagal 																																											
	Cochapamba	<ul style="list-style-type: none"> • El Bosque • Cochapamba Sur y Norte • La Pulida • Atucucho • Ana María • Pinar 	Perucho	<ul style="list-style-type: none"> • Ambuela 																																											
	Iñaquito	<ul style="list-style-type: none"> • Batán • Gonzales Suarez • Iñaquito Alto, Bajo • Bellavista • Guanguitagua 	Atahualpa	<ul style="list-style-type: none"> • Las palmeras • Atahualpa 																																											
	Concepción	<ul style="list-style-type: none"> • San Carlos • Andalucía • Pinar • Florida 	Guayllabamba	<ul style="list-style-type: none"> • Bellavista • Pichincha • La Merced • Concepción • Santa Ana 																																											
	Kennedy	<ul style="list-style-type: none"> • Rumiñahui • La luz • Chaupicruz • Aeropuerto 	San José de Minas	<ul style="list-style-type: none"> • Santa Anita • Minas bajo • San Francisco 																																											
	Rumipamba	<ul style="list-style-type: none"> • San Gabriel • Granda Centeno • La Brasil • Quito Tennis 																																													
	Jipijapa	<ul style="list-style-type: none"> • Monteserrín • Las Brómelas 																																													

**Informe
Ejecutivo por
proyecto 2019**

Para ejecutar las acciones de este proyecto para la atención emergencias se desarrollaron las siguientes actividades:

PRODUCTO: EMERGENCIAS Y SINIESTROS EN EL TERRITORIO ATENDIDOS

ACTIVIDADES:

- Instalación y montaje de puestos de mando unificado en caso de emergencias (permanente)
- Monitoreo continuo del sistema de comunicaciones de emergencias y activación del sistema de atención de emergencias del DMQ (permanente)
- Asistencia in situ de siniestros y emergencias en el territorio (permanente)
- Dotar de bienes y servicios para la atención de primera línea de respuesta en emergencias (específica)



Flujo de Lodo Barrio Osorio

**Memoria
Fotográfica:**



2. METAS POA 2019 Y SU CONTRIBUCIÓN AL CUMPLIMIENTO DEL PMDYOT

Detallar las metas propuestas en el POA 2019 y su contribución al cumplimiento de los objetivos y metas del Plan Metropolitano de Desarrollo y Ordenamiento Territorial 2015- 2025 Meta 2 (dato POA 2019)

POA 2019			
PROGRAMA:	GESTIÓN DE RIESGOS		
Proyecto:	Proyecto 1 (dato POA 2019)		
Meta POA 2019:	ATENDER EL 100% DE LAS EMERGENCIAS Y/O SINIESTROS REPORTADOS EN EL DISTRITO METROPOLITANO DE QUITO		
% Avance Meta:	Valor Especifico 100 %	78	100%
Informe ejecutivo detallado para alcanzar la meta establecida 2019	<ul style="list-style-type: none"> Se atendieron un total de 78 emergencias Se hizo el montaje del Puesto de Mando Unificado 8 veces Albergue y ART al 100% de la operatividad 		
Observaciones: en caso de no alcanzar la meta establecida	Ninguna		

3. EJECUCIÓN PRESUPUESTARIA

Proyecto:	Nombre del Proyecto 1 (dato Mi Ciudad)
% Avance Programático:	100%
Asignación Inicial:	\$ 11.200
Codificado Final:	\$ 6.200
Presupuesto Devengado:	\$ 6.199,99

FIRMAS DE RESPONSABILIDAD DE LA UNIDAD

Ing. Fausto Hidalgo
JEFE UNIDAD DE SEGURIDAD CIUDADANA Y GESTIÓN DE RIESGOS
ADMINISTRACIÓN ZONAL EUGENIO ESPEJO

Sector Texto	Des.Centro Gestor	Proyecto	Des.Proyecto	Clas económica	Fondo	Denominación string parcial 1
COORDINACION TERRITORIAL Y PARTICIPACION CIUDADANA	Administración Z Eugenio Espejo (Norte)	GI00N10100004D	GI00N10100004D PREVENCIÓN SITUACIONAL Y CONVIVENCIA PAC	730811	002	Insumos, Materiales y Suministros para Construcción
		GI00N10100004D				
COORDINACION TERRITORIAL Y PARTICIPACION CIUDADANA	Administración Z Eugenio Espejo (Norte)	GI00N30100001D	GI00N30100001D ATENCIÓN Y RESPUESTA A EMERGENCIAS Y DES	840106	002	Herramientas
		GI00N30100001D				
COORDINACION TERRITORIAL Y PARTICIPACION CIUDADANA	Administración Z Eugenio Espejo (Norte)	GI00N30100003D	GI00N30100003D REDUCCIÓN DE RIESGOS	730606	002	Honorarios por Contratos Civiles de Servicios
COORDINACION TERRITORIAL Y PARTICIPACION CIUDADANA	Administración Z Eugenio Espejo (Norte)	GI00N30100003D	GI00N30100003D REDUCCIÓN DE RIESGOS	730811	002	Insumos, Materiales y Suministros para Construcción
		GI00N30100003D				

Asignación inicial	Trasposos	Codificado	Certificado	Comprometido	Devengado	Saldo por Comprometer	Saldo por Devengar	Centro gestor	Disponible	Posición Presupuestaria
5500,00	0,00	5500,00	827,74	4671,06	0,00	828,94	5500,00	ZN02F020	1,20	G/730811/1FN101
5500,00		5500,00	827,74	4671,06	0,00	828,94	5500,00		1,20	
11200,00	0,00	6200,00	0,01	6199,99	6199,99	0,01	0,01	ZN02F020	0,00	G/840106/3FN301
11200,00		6200,00	0,01	6199,99	6199,99	0,01	0,01		0,00	
10300,00	0,00	6300,00	6168,96	0,00	0,00	6300,00	6300,00	ZN02F020	131,04	G/730606/3FN301
900,00	0,00	900,00	434,65	464,73	0,00	435,27	900,00	ZN02F020	0,62	G/730811/3FN301
11200,00		7200,00	6603,61	464,73	0,00	6735,27	7200,00		131,66	
27900,00		18900,00	7431,36	11335,78	6199,99	7564,22	12700,00		131,66	

INFORME DE EJECUCIÓN ANUAL POA AZEE
PERÍODO ENERO – DICIEMBRE DE 2019
UNIDAD: SEGURIDAD CIUDADANA Y GESTIÓN DE RIESGOS

1. ALINEACIÓN ESTRATÉGICA DEL PLAN OPERATIVO ANUAL 2019 CON EL PLAN METROPOLITANO DE DESARROLLO Y ORDENAMIENTO TERRITORIAL 2015 – 2025

Eje, política y objetivo del Plan Metropolitano de Desarrollo y Ordenamiento Territorial 2015 -2025

NOMBRE	DETALLE																																														
Programa:	Convivencia y Seguridad																																														
Proyecto:	Prevención Situacional y Convivencia Pacifica																																														
Breve Resumen del Proyecto:	El Proyecto prorrogado del ejercicio fiscal 2019, continua el trabajo realizado en el año 2018 en diferentes ámbitos. Con el Proyecto se fortalece el tejido social para la buena convivencia de los vecinos, se realiza el control sobre el cumplimiento de normas de seguridad humana en eventos de contracción masiva, mediante un convenio firmado con la EEQ se ilumina los espacios generadores de inseguridad, se realiza el control del buen uso del espacio público, y el OMSC realiza estudios sobre seguridad ciudadana para toma de decisiones.																																														
Cobertura Poblacional:	US\$ 11.922																																														
Presupuestado Codificado:	US\$ 5.500																																														
Presupuesto Devengado:	US\$ 4.671,06																																														
Cobertura Geográfica:	<table border="1" style="width: 100%; border-collapse: collapse;"> <thead> <tr> <th style="background-color: yellow;">ZONA</th> <th style="background-color: yellow;">PARROQUIA URBANAS</th> <th style="background-color: yellow;">BARRIO</th> <th style="background-color: yellow;">PARROQUIAS RURALES</th> <th style="background-color: yellow;">BARRIO</th> </tr> </thead> <tbody> <tr> <td rowspan="10" style="text-align: center; vertical-align: middle;">Eugenio Espejo</td> <td>Comité del Pueblo</td> <td> <ul style="list-style-type: none"> • La Bota • Zona 6, 7, 8, 9, 10, 12 </td> <td>Zambiza</td> <td> <ul style="list-style-type: none"> • Cocotog • Zambiza central </td> </tr> <tr> <td>San Isidro del Inca</td> <td> <ul style="list-style-type: none"> • Buenos Aires • Amagasi del Inca • Balcones del Inca • Tablon Sur, Norte • El Edén </td> <td>Nayon</td> <td> <ul style="list-style-type: none"> • Inchapicho • San Pedro del Valle • Tanda • Tacuri </td> </tr> <tr> <td>Floresta</td> <td> <ul style="list-style-type: none"> • Nueva Floresta • Floresta central </td> <td>Chavézpamba</td> <td> <ul style="list-style-type: none"> • Chavézpamba </td> </tr> <tr> <td>Belisario Quevedo</td> <td> <ul style="list-style-type: none"> • La Comuna • Pambachupa • Universidad Central • Miraflores • Trisal • Nuevos Horizontes • Parque Italia • Las Casca • La Gasca </td> <td>Puellaro</td> <td> <ul style="list-style-type: none"> • Achipichi • Pinguilla • Aloguincho • Coyagal </td> </tr> <tr> <td>Cochapamba</td> <td> <ul style="list-style-type: none"> • El Bosque • Cochapamba Sur y Norte • La Pulida • Atucucho • Ana Maria • Pinar </td> <td>Perucho</td> <td> <ul style="list-style-type: none"> • Ambuela </td> </tr> <tr> <td>Iñaquito</td> <td> <ul style="list-style-type: none"> • Batan • Gonzales Suarez • Iñaquito Alto, Bajo • Bellavista • Guanguitagua </td> <td>Atahualpa</td> <td> <ul style="list-style-type: none"> • Las palmeras • Atahualpa </td> </tr> <tr> <td>Concepción</td> <td> <ul style="list-style-type: none"> • San Carlos • Andalucía • Pinar • Florida </td> <td>Guayllabamba</td> <td> <ul style="list-style-type: none"> • Bellavista • Pichincha • La Merced • Concepción • Santa Ana </td> </tr> <tr> <td>Kennedy</td> <td> <ul style="list-style-type: none"> • Rumiñahui • La luz • Chaupicruz • Aeropuerto </td> <td>San José de Minas</td> <td> <ul style="list-style-type: none"> • Santa Anita • Minas bajo • San Francisco </td> </tr> <tr> <td>Rumipamba</td> <td> <ul style="list-style-type: none"> • San Gabriel • Granda Centeno • La Brasil • Quito Tennis </td> <td></td> <td></td> </tr> <tr> <td>Jipijapa</td> <td> <ul style="list-style-type: none"> • Montaserriñ • Las Brómelas </td> <td></td> <td></td> </tr> </tbody> </table>	ZONA	PARROQUIA URBANAS	BARRIO	PARROQUIAS RURALES	BARRIO	Eugenio Espejo	Comité del Pueblo	<ul style="list-style-type: none"> • La Bota • Zona 6, 7, 8, 9, 10, 12 	Zambiza	<ul style="list-style-type: none"> • Cocotog • Zambiza central 	San Isidro del Inca	<ul style="list-style-type: none"> • Buenos Aires • Amagasi del Inca • Balcones del Inca • Tablon Sur, Norte • El Edén 	Nayon	<ul style="list-style-type: none"> • Inchapicho • San Pedro del Valle • Tanda • Tacuri 	Floresta	<ul style="list-style-type: none"> • Nueva Floresta • Floresta central 	Chavézpamba	<ul style="list-style-type: none"> • Chavézpamba 	Belisario Quevedo	<ul style="list-style-type: none"> • La Comuna • Pambachupa • Universidad Central • Miraflores • Trisal • Nuevos Horizontes • Parque Italia • Las Casca • La Gasca 	Puellaro	<ul style="list-style-type: none"> • Achipichi • Pinguilla • Aloguincho • Coyagal 	Cochapamba	<ul style="list-style-type: none"> • El Bosque • Cochapamba Sur y Norte • La Pulida • Atucucho • Ana Maria • Pinar 	Perucho	<ul style="list-style-type: none"> • Ambuela 	Iñaquito	<ul style="list-style-type: none"> • Batan • Gonzales Suarez • Iñaquito Alto, Bajo • Bellavista • Guanguitagua 	Atahualpa	<ul style="list-style-type: none"> • Las palmeras • Atahualpa 	Concepción	<ul style="list-style-type: none"> • San Carlos • Andalucía • Pinar • Florida 	Guayllabamba	<ul style="list-style-type: none"> • Bellavista • Pichincha • La Merced • Concepción • Santa Ana 	Kennedy	<ul style="list-style-type: none"> • Rumiñahui • La luz • Chaupicruz • Aeropuerto 	San José de Minas	<ul style="list-style-type: none"> • Santa Anita • Minas bajo • San Francisco 	Rumipamba	<ul style="list-style-type: none"> • San Gabriel • Granda Centeno • La Brasil • Quito Tennis 			Jipijapa	<ul style="list-style-type: none"> • Montaserriñ • Las Brómelas 		
ZONA	PARROQUIA URBANAS	BARRIO	PARROQUIAS RURALES	BARRIO																																											
Eugenio Espejo	Comité del Pueblo	<ul style="list-style-type: none"> • La Bota • Zona 6, 7, 8, 9, 10, 12 	Zambiza	<ul style="list-style-type: none"> • Cocotog • Zambiza central 																																											
	San Isidro del Inca	<ul style="list-style-type: none"> • Buenos Aires • Amagasi del Inca • Balcones del Inca • Tablon Sur, Norte • El Edén 	Nayon	<ul style="list-style-type: none"> • Inchapicho • San Pedro del Valle • Tanda • Tacuri 																																											
	Floresta	<ul style="list-style-type: none"> • Nueva Floresta • Floresta central 	Chavézpamba	<ul style="list-style-type: none"> • Chavézpamba 																																											
	Belisario Quevedo	<ul style="list-style-type: none"> • La Comuna • Pambachupa • Universidad Central • Miraflores • Trisal • Nuevos Horizontes • Parque Italia • Las Casca • La Gasca 	Puellaro	<ul style="list-style-type: none"> • Achipichi • Pinguilla • Aloguincho • Coyagal 																																											
	Cochapamba	<ul style="list-style-type: none"> • El Bosque • Cochapamba Sur y Norte • La Pulida • Atucucho • Ana Maria • Pinar 	Perucho	<ul style="list-style-type: none"> • Ambuela 																																											
	Iñaquito	<ul style="list-style-type: none"> • Batan • Gonzales Suarez • Iñaquito Alto, Bajo • Bellavista • Guanguitagua 	Atahualpa	<ul style="list-style-type: none"> • Las palmeras • Atahualpa 																																											
	Concepción	<ul style="list-style-type: none"> • San Carlos • Andalucía • Pinar • Florida 	Guayllabamba	<ul style="list-style-type: none"> • Bellavista • Pichincha • La Merced • Concepción • Santa Ana 																																											
	Kennedy	<ul style="list-style-type: none"> • Rumiñahui • La luz • Chaupicruz • Aeropuerto 	San José de Minas	<ul style="list-style-type: none"> • Santa Anita • Minas bajo • San Francisco 																																											
	Rumipamba	<ul style="list-style-type: none"> • San Gabriel • Granda Centeno • La Brasil • Quito Tennis 																																													
	Jipijapa	<ul style="list-style-type: none"> • Montaserriñ • Las Brómelas 																																													
Informe Ejecutivo por proyecto 2019	Para ejecutar las acciones de este proyecto fue necesario trabajar en el fortalecimiento de las capacidades locales vinculadas a procesos de organización y participación para obtener resultados que apoyen a una convivencia pacífica y reducir los niveles de inseguridad presentes en los sectores del DMQ																																														

Motivo por el cual se desarrollan la siguiente planificación:

PRODUCTO: Comités de Seguridad del Distrito Metropolitano de Quito Funcionando

ACTIVIDADES:

- Ejecutar 14 encuentros de capacitación comunitaria para fortalecer los comités de seguridad (permanente)
- Organizar el consejo zonal de seguridad (permanente)
- Realizar 4 funciones de cine al aire libre (especifica) / a partir de abril
- Ejecución de 10 encuentros vecinales por la paz (especifica) / a partir de abril

PRODUCTO: Espacios públicos seguros recuperados

ACTIVIDADES:

- Ejecutar 20 mingas para recuperación del espacio público (permanente)
- Levantamiento y priorización de sitios inseguros en los barrios del DMQ para instalación de iluminación (permanente)
- Apoyo a los operativos de control en eventos de concentración masiva (permanente)



Recuperación de Espacios Públicos con el apoyo de la Comunidad



Encuentros Vecinales por la Paz

Memoria
Fotográfica:



Prueba de los sistemas de alarmas comunitarias



Cines al Aire Libre

2. METAS POA 2019 Y SU CONTRIBUCIÓN AL CUMPLIMIENTO DEL PMDYOT

Detallar las metas propuestas en el POA 2019 y su contribución al cumplimiento de los objetivos y metas del Plan Metropolitano de Desarrollo y Ordenamiento Territorial 2015- 2025 Meta 2 (dato POA 2019)

POA 2019			
PROGRAMA:	CONVIVENCIA Y SEGURIDAD		
Proyecto:		Proyecto 1 (dato POA 2019)	
Meta POA 2019:	<ul style="list-style-type: none"> Mantener un 14.00% de la población del distrito metropolitano de Quito participando en eventos y actividades de seguridad ciudadana y convivencia pacífica 		
% Avance Meta:	Comités de Seguridad del Distrito Metropolitano de Quito Funcionando	14 %	100 %
Informe ejecutivo detallado para alcanzar la meta establecida 2019	<p>Esta actividad apoya en aumentar el número de participantes en actividades vinculadas a la participación y organización a través de un mapeo de actores sociales que participan activamente en función de la seguridad con quienes durante el periodo del 2019 se desarrollaron las siguientes acciones:</p> <ul style="list-style-type: none"> 10 encuentros vecinales ejecutados 4 cines al aire libre ejecutados 56 sistemas de alarmas comunitarias operativos 14 capacitaciones desarrolladas en territorio 1 reunión de consejo zonal 		
Observaciones: en caso de no alcanzar la meta establecida	Es necesario que la Secretaria de Seguridad establezca un lineamiento para desarrollar los Consejos Zonales de Seguridad y fomentar la participación de los representantes en territorio.		

Proyecto:		Proyecto 1 (dato POA 2019)	
Meta POA 2019:	Lograr que 15.00% de la población se sienta segura en el espacio público		
% Avance Meta:	Espacios públicos seguros recuperados	15 %	100 %
Informe ejecutivo detallado para alcanzar la meta establecida 2019	<p>A través de este proyecto se aumentó el número de participantes en programas y proyectos de organización se disminuye el índice de inseguridad en los sectores vulnerables, para esto se desarrollaron las siguientes actividades:</p> <ul style="list-style-type: none"> Se ejecutaron 25 mingas de recuperación de espacios públicos 5 espacios públicos iluminados 8 operativos de control en zonas inseguras 		
Observaciones: en caso de no alcanzar la meta establecida	Es necesario que la Unidad de Espacio Público de la EPMMOP intervenga en sitios que generan inseguridad con la incorporación de mobiliario urbano para cambiar la percepción de inseguridad.		

3. EJECUCIÓN PRESUPUESTARIA

Proyecto:	Nombre del Proyecto 1 (dato Mi Ciudad)
% Avance Programático:	100%
Asignación Inicial:	\$ 5.500
Codificado Final:	\$ 5.500
Presupuesto Devengado:	\$ 4671,06 / 85 %

FIRMAS DE RESPONSABILIDAD DE LA UNIDAD

Ing. Fausto Hidalgo
JEFE UNIDAD DE SEGURIDAD CIUDADANA Y GESTIÓN DE RIESGOS
ADMINISTRACIÓN ZONAL EUGENIO ESPEJO

INFORME DE EJECUCIÓN ANUAL POA AZEE
PERÍODO ENERO – DICIEMBRE DE 2019
UNIDAD: SEGURIDAD CIUDADANA Y GESTIÓN DE RIESGOS

1. ALINEACIÓN ESTRATÉGICA DEL PLAN OPERATIVO ANUAL 2019 CON EL PLAN METROPOLITANO DE DESARROLLO Y ORDENAMIENTO TERRITORIAL 2015 – 2025

Eje, política y objetivo del Plan Metropolitano de Desarrollo y Ordenamiento Territorial 2015 -2025

NOMBRE	DETALLE																																														
Programa:	Gestión de Riesgos																																														
Proyecto:	Prevención de Riesgos																																														
Breve Resumen del Proyecto:	<p>Propende al desarrollo de normativa en ordenamiento territorial y códigos de construcción de manera de reducir sosteniblemente el riesgo de desastre.</p> <p>Comprensión del riesgo de desastres en todas sus dimensiones a través de la cooperación técnico científica entre la academia, instituciones públicas y privadas especializadas, así como entidades municipales. Analiza la situación actual de los asentamientos humanos en zonas de alto riesgo en base a la evaluación del riesgo de desastres mediante la emisión de informes de calificación de riesgos que serán elaborados de manera preliminar por las jefaturas zonales de seguridad ciudadana para posteriormente ser validados por la Dirección Metropolitana de Gestión de Riesgos. Fortalecimiento y articulación del SMGIR – DMQ con capacidades humanas, técnicas y financieras, para que la GRRD alcance estándares de calidad y eficiencia, con enfoque de reducción de riesgos de desastres.</p>																																														
Cobertura Poblacional:	288889 personas.																																														
Presupuestado Codificado:	US\$ 0																																														
Presupuesto Devengado:	US\$ 0																																														
Cobertura Geográfica:	<table border="1" style="width: 100%; border-collapse: collapse;"> <thead> <tr style="background-color: #FFD700;"> <th>ZONA</th> <th>PARROQUIA URBANAS</th> <th>BARRIO</th> <th>PARROQUIAS RURALES</th> <th>BARRIO</th> </tr> </thead> <tbody> <tr> <td rowspan="10" style="text-align: center; vertical-align: middle;">Eugenio Espejo</td> <td>Comité del Pueblo</td> <td> <ul style="list-style-type: none"> • La Bota • Zona 6, 7, 8, 9, 10, 12 </td> <td>Zambiza</td> <td> <ul style="list-style-type: none"> • Cocotog • Zambiza central </td> </tr> <tr> <td>San Isidro del Inca</td> <td> <ul style="list-style-type: none"> • Buenos aires • Amagasi del Inca • Balcones del Inca • Tablon Sur, Norte • El Edén </td> <td>Nayon</td> <td> <ul style="list-style-type: none"> • Inchapicho • San Pedro del Valle • Tanda • Tacuri </td> </tr> <tr> <td>Floresta</td> <td> <ul style="list-style-type: none"> • Nueva Floresta • Floresta central </td> <td>Chavézpamba</td> <td> <ul style="list-style-type: none"> • Chavézpamba </td> </tr> <tr> <td>Belisario Quevedo</td> <td> <ul style="list-style-type: none"> • La Comuna • Pambachupa • Universidad Central • Miraflores • Trigal • Nuevos Horizontes • Parque Italia • Las Casca • La Gasca </td> <td>Puellaro</td> <td> <ul style="list-style-type: none"> • Achpichi • Pingulla • Aloguincho • Coyagal </td> </tr> <tr> <td>Cochapamba</td> <td> <ul style="list-style-type: none"> • El Bosque • Cochapamba Sur y Norte • La Pulida • Atucucho • Ana Maria • Pinar </td> <td>Perucho</td> <td> <ul style="list-style-type: none"> • Ambuela </td> </tr> <tr> <td>Iñaquito</td> <td> <ul style="list-style-type: none"> • Batan • Gonzales Suarez • Iñaquito Alto, Bajo • Bellavista • Guanguitagua </td> <td>Atahualpa</td> <td> <ul style="list-style-type: none"> • Las palmeras • Atahualpa </td> </tr> <tr> <td>Concepción</td> <td> <ul style="list-style-type: none"> • San Carlos • Andalucía • Pinar • Florida </td> <td>Guayllabamba</td> <td> <ul style="list-style-type: none"> • Bellavista • Pichincha • La Merced • Concepción • Santa Ana </td> </tr> <tr> <td>Kennedy</td> <td> <ul style="list-style-type: none"> • Rumiñahui • La luz • Chaupicruz • Aeropuerto </td> <td>San José de Minas</td> <td> <ul style="list-style-type: none"> • Santa Anita • Minas bajo • San Francisco </td> </tr> <tr> <td>Rumipamba</td> <td> <ul style="list-style-type: none"> • San Gabriel • Granda Centeno • La Brasil • Quito Tennis </td> <td></td> <td></td> </tr> <tr> <td>Jipijapa</td> <td> <ul style="list-style-type: none"> • Monteserrín • Las Brómelas </td> <td></td> <td></td> </tr> </tbody> </table>	ZONA	PARROQUIA URBANAS	BARRIO	PARROQUIAS RURALES	BARRIO	Eugenio Espejo	Comité del Pueblo	<ul style="list-style-type: none"> • La Bota • Zona 6, 7, 8, 9, 10, 12 	Zambiza	<ul style="list-style-type: none"> • Cocotog • Zambiza central 	San Isidro del Inca	<ul style="list-style-type: none"> • Buenos aires • Amagasi del Inca • Balcones del Inca • Tablon Sur, Norte • El Edén 	Nayon	<ul style="list-style-type: none"> • Inchapicho • San Pedro del Valle • Tanda • Tacuri 	Floresta	<ul style="list-style-type: none"> • Nueva Floresta • Floresta central 	Chavézpamba	<ul style="list-style-type: none"> • Chavézpamba 	Belisario Quevedo	<ul style="list-style-type: none"> • La Comuna • Pambachupa • Universidad Central • Miraflores • Trigal • Nuevos Horizontes • Parque Italia • Las Casca • La Gasca 	Puellaro	<ul style="list-style-type: none"> • Achpichi • Pingulla • Aloguincho • Coyagal 	Cochapamba	<ul style="list-style-type: none"> • El Bosque • Cochapamba Sur y Norte • La Pulida • Atucucho • Ana Maria • Pinar 	Perucho	<ul style="list-style-type: none"> • Ambuela 	Iñaquito	<ul style="list-style-type: none"> • Batan • Gonzales Suarez • Iñaquito Alto, Bajo • Bellavista • Guanguitagua 	Atahualpa	<ul style="list-style-type: none"> • Las palmeras • Atahualpa 	Concepción	<ul style="list-style-type: none"> • San Carlos • Andalucía • Pinar • Florida 	Guayllabamba	<ul style="list-style-type: none"> • Bellavista • Pichincha • La Merced • Concepción • Santa Ana 	Kennedy	<ul style="list-style-type: none"> • Rumiñahui • La luz • Chaupicruz • Aeropuerto 	San José de Minas	<ul style="list-style-type: none"> • Santa Anita • Minas bajo • San Francisco 	Rumipamba	<ul style="list-style-type: none"> • San Gabriel • Granda Centeno • La Brasil • Quito Tennis 			Jipijapa	<ul style="list-style-type: none"> • Monteserrín • Las Brómelas 		
ZONA	PARROQUIA URBANAS	BARRIO	PARROQUIAS RURALES	BARRIO																																											
Eugenio Espejo	Comité del Pueblo	<ul style="list-style-type: none"> • La Bota • Zona 6, 7, 8, 9, 10, 12 	Zambiza	<ul style="list-style-type: none"> • Cocotog • Zambiza central 																																											
	San Isidro del Inca	<ul style="list-style-type: none"> • Buenos aires • Amagasi del Inca • Balcones del Inca • Tablon Sur, Norte • El Edén 	Nayon	<ul style="list-style-type: none"> • Inchapicho • San Pedro del Valle • Tanda • Tacuri 																																											
	Floresta	<ul style="list-style-type: none"> • Nueva Floresta • Floresta central 	Chavézpamba	<ul style="list-style-type: none"> • Chavézpamba 																																											
	Belisario Quevedo	<ul style="list-style-type: none"> • La Comuna • Pambachupa • Universidad Central • Miraflores • Trigal • Nuevos Horizontes • Parque Italia • Las Casca • La Gasca 	Puellaro	<ul style="list-style-type: none"> • Achpichi • Pingulla • Aloguincho • Coyagal 																																											
	Cochapamba	<ul style="list-style-type: none"> • El Bosque • Cochapamba Sur y Norte • La Pulida • Atucucho • Ana Maria • Pinar 	Perucho	<ul style="list-style-type: none"> • Ambuela 																																											
	Iñaquito	<ul style="list-style-type: none"> • Batan • Gonzales Suarez • Iñaquito Alto, Bajo • Bellavista • Guanguitagua 	Atahualpa	<ul style="list-style-type: none"> • Las palmeras • Atahualpa 																																											
	Concepción	<ul style="list-style-type: none"> • San Carlos • Andalucía • Pinar • Florida 	Guayllabamba	<ul style="list-style-type: none"> • Bellavista • Pichincha • La Merced • Concepción • Santa Ana 																																											
	Kennedy	<ul style="list-style-type: none"> • Rumiñahui • La luz • Chaupicruz • Aeropuerto 	San José de Minas	<ul style="list-style-type: none"> • Santa Anita • Minas bajo • San Francisco 																																											
	Rumipamba	<ul style="list-style-type: none"> • San Gabriel • Granda Centeno • La Brasil • Quito Tennis 																																													
	Jipijapa	<ul style="list-style-type: none"> • Monteserrín • Las Brómelas 																																													

**Informe
Ejecutivo por
proyecto 2019**

Para ejecutar las acciones de este proyecto fue necesario trabajar en el fortalecimiento de las capacidades locales vinculadas a procesos de prevención y preparación comunitaria frente eventos adversos

Las principales acciones fueron:

PRODUCTO: Informes Preliminares de Calificación de Riesgos Elaborados

ACTIVIDADES:

- Realizar inspecciones técnicas de riesgos para la calificación de la vulnerabilidad y exposición al riesgo
- Elaboración de planes integrales de riesgos a nivel comunitario



Inspección Viviendas Afectadas Osorio

**Memoria
Fotográfica:**



Inspección Zonas de Riesgos Comité del Pueblo

2. METAS POA 2019 Y SU CONTRIBUCIÓN AL CUMPLIMIENTO DEL PMDYOT

Detallar las metas propuestas en el POA 2019 y su contribución al cumplimiento de los objetivos y metas del Plan Metropolitano de Desarrollo y Ordenamiento Territorial 2015- 2025 Meta 2 (dato POA 2019)

POA 2019			
PROGRAMA:	GESTIÓN DE RIESGOS		
Proyecto:	Proyecto 1 (dato POA 2019)		
Meta POA 2019:	REALIZAR 3.080 INSPECCIONES TÉCNICAS EN EL DMQ PARA CALIFICAR LA VULNERABILIDAD Y EXPOSICIÓN AL RIESGO		
% Avance Meta:	Valor Especifico 3080	25	100%
Informe ejecutivo detallado para alcanzar la meta establecida 2019	<ul style="list-style-type: none"> Se realizaron un total de 15 inspecciones técnicas para la calificación de la vulnerabilidad en zonas de riesgo Se realizaron 10 planes de riesgo a nivel comunitario 		
Observaciones: en caso de no alcanzar la meta establecida	Es necesario que el área de relocalización de la Dirección metropolitana de gestión de Riesgos establezca lineamientos y directrices para la intervención en el proyecto de relocalización como una alternativa de prevención para reducir el impacto de eventos adversos		

3. EJECUCIÓN PRESUPUESTARIA

Proyecto:	Nombre del Proyecto 1 (dato Mi Ciudad)
% Avance Programático:	100%
Asignación Inicial:	\$ 11.200
Codificado Final:	\$ 7200
Presupuesto Devengado:	\$ 464,73 / 6 %

FIRMAS DE RESPONSABILIDAD DE LA UNIDAD

Ing. Fausto Hidalgo
JEFE UNIDAD DE SEGURIDAD CIUDADANA Y GESTIÓN DE RIESGOS
ADMINISTRACIÓN ZONAL EUGENIO ESPEJO

INFORME DE EJECUCIÓN ANUAL POA AZEE
PERÍODO ENERO – DICIEMBRE DE 2019
UNIDAD: SEGURIDAD CIUDADANA Y GESTIÓN DE RIESGOS

1. ALINEACIÓN ESTRATÉGICA DEL PLAN OPERATIVO ANUAL 2019 CON EL PLAN METROPOLITANO DE DESARROLLO Y ORDENAMIENTO TERRITORIAL 2015 – 2025

Eje, política y objetivo del Plan Metropolitano de Desarrollo y Ordenamiento Territorial 2015 -2025

NOMBRE	DETALLE																																														
Programa:	Gestión de Riesgos																																														
Proyecto:	Reducción de Riesgos																																														
Breve Resumen del Proyecto:	Se reduce el riesgo de desastres mediante la implementación de medidas estructurales y no estructurales para aumentar la resiliencia y disminuir vulnerabilidades de las comunidades del DMQ. Se califica la situación de asentamiento humano existen que estén en riesgos a fin de aplicar medidas extras situ de los ocupantes para disminuir la posible pérdida de vidas humanas se analiza el costo beneficio de las posibles obras físicas que se requieran a fin de disminuir la exposición al riesgo existente o para mitigar las vulnerabilidades estructurales ya detectadas. Se genera en la población capacidades de respuesta oportuna para lo que se planifica y ejecuta ejercicios periódicos de preparación de la respuesta ante desastres con el fin de incrementar capacidades locales actuales para responder rápido y eficazmente ante desastres																																														
Cobertura Poblacional:	US\$ 3.500																																														
Presupuestado Codificado:	US\$ 7200																																														
Presupuesto Devengado:	US\$ 464,73																																														
Cobertura Geográfica:	<table border="1" style="width: 100%; border-collapse: collapse;"> <thead> <tr> <th style="background-color: yellow;">ZONA</th> <th style="background-color: yellow;">PARROQUIA URBANAS</th> <th style="background-color: yellow;">BARRIO</th> <th style="background-color: yellow;">PARROQUIAS RURALES</th> <th style="background-color: yellow;">BARRIO</th> </tr> </thead> <tbody> <tr> <td rowspan="10" style="vertical-align: middle; text-align: center;">Eugenio Espejo</td> <td>Comité del Pueblo</td> <td> <ul style="list-style-type: none"> • La Bota • Zona 6, 7, 8, 9, 10, 12 </td> <td>Zambiza</td> <td> <ul style="list-style-type: none"> • Cocotog • Zambiza central </td> </tr> <tr> <td>San Isidro del Inca</td> <td> <ul style="list-style-type: none"> • Buenos aires • Amagasi del Inca • Balcones del Inca • Tablon Sur, Norte • El Edén </td> <td>Nayon</td> <td> <ul style="list-style-type: none"> • Inchapicho • San Pedro del Valle • Tanda • Tacuri </td> </tr> <tr> <td>Floresta</td> <td> <ul style="list-style-type: none"> • Nueva Floresta • Floresta central </td> <td>Chavézpamba</td> <td> <ul style="list-style-type: none"> • Chavézpamba </td> </tr> <tr> <td>Belisario Quevedo</td> <td> <ul style="list-style-type: none"> • La Comuna • Pambachupa • Universidad Central • Miraflores • Trigal • Nuevos Horizontes • Parque Italia • Las Casca • La Gasca </td> <td>Puellaro</td> <td> <ul style="list-style-type: none"> • Achipichi • Pinguilla • Aloguincho • Coyagal </td> </tr> <tr> <td>Cochapamba</td> <td> <ul style="list-style-type: none"> • El Bosque • Cochapamba Sur y Norte • La Pulida • Atacucho • Ana Maria • Pinar </td> <td>Perucho</td> <td> <ul style="list-style-type: none"> • Ambuela </td> </tr> <tr> <td>Iñaquito</td> <td> <ul style="list-style-type: none"> • Batan • Gonzales Suarez • Iñaquito Alto, Bajo • Bellavista • Guanguiltagua </td> <td>Atahualpa</td> <td> <ul style="list-style-type: none"> • Las palmeras • Atahualpa </td> </tr> <tr> <td>Concepción</td> <td> <ul style="list-style-type: none"> • San Carlos • Andalucía • Pinar • Florida </td> <td>Guayllabamba</td> <td> <ul style="list-style-type: none"> • Bellavista • Pichincha • La Merced • Concepción • Santa Ana </td> </tr> <tr> <td>Kennedy</td> <td> <ul style="list-style-type: none"> • Rumiñahui • La luz • Chaupicruz • Aeropuerto </td> <td>San José de Minas</td> <td> <ul style="list-style-type: none"> • Santa Anita • Minas bajo • San Francisco </td> </tr> <tr> <td>Rumipamba</td> <td> <ul style="list-style-type: none"> • San Gabriel • Granda Centeno • La Brasil • Quito Tennis </td> <td></td> <td></td> </tr> <tr> <td>Jipijapa</td> <td> <ul style="list-style-type: none"> • Montserratín • Las Brómelas </td> <td></td> <td></td> </tr> </tbody> </table>	ZONA	PARROQUIA URBANAS	BARRIO	PARROQUIAS RURALES	BARRIO	Eugenio Espejo	Comité del Pueblo	<ul style="list-style-type: none"> • La Bota • Zona 6, 7, 8, 9, 10, 12 	Zambiza	<ul style="list-style-type: none"> • Cocotog • Zambiza central 	San Isidro del Inca	<ul style="list-style-type: none"> • Buenos aires • Amagasi del Inca • Balcones del Inca • Tablon Sur, Norte • El Edén 	Nayon	<ul style="list-style-type: none"> • Inchapicho • San Pedro del Valle • Tanda • Tacuri 	Floresta	<ul style="list-style-type: none"> • Nueva Floresta • Floresta central 	Chavézpamba	<ul style="list-style-type: none"> • Chavézpamba 	Belisario Quevedo	<ul style="list-style-type: none"> • La Comuna • Pambachupa • Universidad Central • Miraflores • Trigal • Nuevos Horizontes • Parque Italia • Las Casca • La Gasca 	Puellaro	<ul style="list-style-type: none"> • Achipichi • Pinguilla • Aloguincho • Coyagal 	Cochapamba	<ul style="list-style-type: none"> • El Bosque • Cochapamba Sur y Norte • La Pulida • Atacucho • Ana Maria • Pinar 	Perucho	<ul style="list-style-type: none"> • Ambuela 	Iñaquito	<ul style="list-style-type: none"> • Batan • Gonzales Suarez • Iñaquito Alto, Bajo • Bellavista • Guanguiltagua 	Atahualpa	<ul style="list-style-type: none"> • Las palmeras • Atahualpa 	Concepción	<ul style="list-style-type: none"> • San Carlos • Andalucía • Pinar • Florida 	Guayllabamba	<ul style="list-style-type: none"> • Bellavista • Pichincha • La Merced • Concepción • Santa Ana 	Kennedy	<ul style="list-style-type: none"> • Rumiñahui • La luz • Chaupicruz • Aeropuerto 	San José de Minas	<ul style="list-style-type: none"> • Santa Anita • Minas bajo • San Francisco 	Rumipamba	<ul style="list-style-type: none"> • San Gabriel • Granda Centeno • La Brasil • Quito Tennis 			Jipijapa	<ul style="list-style-type: none"> • Montserratín • Las Brómelas 		
ZONA	PARROQUIA URBANAS	BARRIO	PARROQUIAS RURALES	BARRIO																																											
Eugenio Espejo	Comité del Pueblo	<ul style="list-style-type: none"> • La Bota • Zona 6, 7, 8, 9, 10, 12 	Zambiza	<ul style="list-style-type: none"> • Cocotog • Zambiza central 																																											
	San Isidro del Inca	<ul style="list-style-type: none"> • Buenos aires • Amagasi del Inca • Balcones del Inca • Tablon Sur, Norte • El Edén 	Nayon	<ul style="list-style-type: none"> • Inchapicho • San Pedro del Valle • Tanda • Tacuri 																																											
	Floresta	<ul style="list-style-type: none"> • Nueva Floresta • Floresta central 	Chavézpamba	<ul style="list-style-type: none"> • Chavézpamba 																																											
	Belisario Quevedo	<ul style="list-style-type: none"> • La Comuna • Pambachupa • Universidad Central • Miraflores • Trigal • Nuevos Horizontes • Parque Italia • Las Casca • La Gasca 	Puellaro	<ul style="list-style-type: none"> • Achipichi • Pinguilla • Aloguincho • Coyagal 																																											
	Cochapamba	<ul style="list-style-type: none"> • El Bosque • Cochapamba Sur y Norte • La Pulida • Atacucho • Ana Maria • Pinar 	Perucho	<ul style="list-style-type: none"> • Ambuela 																																											
	Iñaquito	<ul style="list-style-type: none"> • Batan • Gonzales Suarez • Iñaquito Alto, Bajo • Bellavista • Guanguiltagua 	Atahualpa	<ul style="list-style-type: none"> • Las palmeras • Atahualpa 																																											
	Concepción	<ul style="list-style-type: none"> • San Carlos • Andalucía • Pinar • Florida 	Guayllabamba	<ul style="list-style-type: none"> • Bellavista • Pichincha • La Merced • Concepción • Santa Ana 																																											
	Kennedy	<ul style="list-style-type: none"> • Rumiñahui • La luz • Chaupicruz • Aeropuerto 	San José de Minas	<ul style="list-style-type: none"> • Santa Anita • Minas bajo • San Francisco 																																											
	Rumipamba	<ul style="list-style-type: none"> • San Gabriel • Granda Centeno • La Brasil • Quito Tennis 																																													
	Jipijapa	<ul style="list-style-type: none"> • Montserratín • Las Brómelas 																																													

**Informe
Ejecutivo por
proyecto 2019**

Para cumplir con la reducción de riesgos fue necesario ejecutar actividades vinculadas al análisis de peligros antrópicos y naturales, ejecutar actividades de preparación comunitaria entre las que podemos destacar las siguientes:

PRODUCTO: Plan de Mitigación de Riesgos en el DMQ en Ejecución

ACTIVIDADES:

- Ejecución de Mingas de Mitigación de Riesgos y Obras Menores (permanente)
- Identificación de Obras de Mitigación Necesarias en el Territorio de la Administración Zonal (permanente)

PRODUCTO: Planes de Preparación para la Atención y Respuesta Ante Emergencias y Desastres en Ejecución

ACTIVIDADES:

- Ejecución de ejercicios de simulación y simulacros para la respuesta a emergencias y desastres (permanente)
- Adecuación, mantenimiento, señalética y equipamiento de albergues y arts del territorio (especifica)
- Realizar inventario semestral de arts y albergues (especifica)

PRODUCTO: Plan de Relocalización de Familias en Alto Riesgo no Mitigable en Ejecución.

ACTIVIDADES:

- Recepción de documentos y calificación de requisitos de aplicantes para ayudas humanitarias (permanente)
- Recepción de documentos y calificación de requisitos de aplicantes para bonos de vulnerabilidad especial (permanente)

**Memoria
Fotográfica:**



Entrega de ayuda humanitaria / Cocotog /
Zambiza



Reposición de Bienes muebles / El Inca/ San
Isidro del Inca



Paz

2. METAS POA 2019 Y SU CONTRIBUCIÓN AL CUMPLIMIENTO DEL PMDYOT

Detallar las metas propuestas en el POA 2019 y su contribución al cumplimiento de los objetivos y metas del Plan Metropolitano de Desarrollo y Ordenamiento Territorial 2015- 2025 Meta 2 (dato POA 2019)

POA 2019			
PROGRAMA:	GESTIÓN DE RIESGOS		
Proyecto:	Proyecto 1 (dato POA 2019)		
Meta POA 2019:	Disminuir a 90 personas por cada 100 mil habitantes, aquellos cuyos medios de vida han sido afectados por desastres en los últimos 10 años en el DMQ		
% Avance Meta:	Valor Especifico 90	90	100%
Informe ejecutivo detallado para alcanzar la meta establecida 2019	<ul style="list-style-type: none"> • Se ejecutaron 8 simulacros 2 de ellos a gran escala • Un albergue zonal al 100 % en óptimo funcionamiento y listo para brindar asistencia humanitaria cuando se requiera. • 3 muros de estabilización priorizados para ser ejecutados durante el 2019 • 8 mingas de riesgos ejecutadas • 5 familias reciben la ayuda humanitaria por emergencia por 3 meses con un monto total de \$2775 • Total de personas participantes en esta actividad 9000 		
Observaciones: en caso de no alcanzar la meta establecida	Es necesario que el área de relocalización de la Dirección metropolitana de gestión de Riesgos establezca lineamientos y directrices para la intervención en el proyecto de relocalización como una alternativa de prevención para reducir el impacto de eventos adversos		

3. EJECUCIÓN PRESUPUESTARIA

Proyecto:	Nombre del Proyecto 1 (dato Mi Ciudad)
% Avance Programático:	100%
Asignación Inicial:	\$ 11.200
Codificado Final:	\$ 7200
Presupuesto Devengado:	\$ 464,73 / 6 %

FIRMAS DE RESPONSABILIDAD DE LA UNIDAD

Ing. Fausto Hidalgo
JEFE UNIDAD DE SEGURIDAD CIUDADANA Y GESTIÓN DE RIESGOS
ADMINISTRACIÓN ZONAL EUGENIO ESPEJO



INFORME ANUAL DE GESTIÓN DE LA COMISIÓN DE RIESGOS Y MANTENIMIENTO INSTITUCIONAL

Quito D.M., 30 de enero de 2020.

ANTECEDENTES

A partir del 26 de agosto de 2018, los miembros de la comisión se reunieron para formular el Plan Operativo Anual para su funcionamiento en la que consta las actividades que desarrollaba de manera general esta comisión

ACCIONES REALIZADAS:

Durante el tiempo transcurrido en este año lectivo se han realizado las siguientes actividades:

1. Reunión de la Comisión de Riesgos y Mantenimiento institucional para realizar el **POA**, cronograma y presupuesto. (anexo 1)
2. Asistencia a reuniones del Distrito 7 (Anexo 2)
3. Comunicación a la autoridad sobre la disposición distrital para el manejo de Planes de Riesgos, contingencia y movilidad a través del oficio No. 001 CPR 19 – 20 (anexo 3)
4. Realización de **charlas y talleres** a maestros y estudiantes sobre prevención de riesgos naturales, primeros auxilios e incendios. (anexo 4)
5. Realización de actividades dispuestas a cumplir por la **semana de la PREVENCIÓN DE RIESGOS NATURALES** (anexo 5)
6. **REALIZACIÓN DE SIMULACROS:** Se han realizado 6 simulacros: **3** con la fecha y hora estipulados por el Distrito 7 (enviado fotos de evidencia de la ejecución al distrito) y **1** simulacro realizado bajo la Supervisión de la Secretaria Municipal de Seguridad y Bomberos de la Administración Quitumbe para realizar una evaluación del tiempo de respuesta frente a un desastre natural y un incendio (anexo 6).
7. **Socialización del procedimiento para manejo de planes de Contingencia y Movilidad** a través del Vicerrectorado para ejecución. (anexo 7)
8. **PLANES DE CONTINGENCIA:** sobre este asunto debo señalar que durante el tiempo transcurrido de este año lectivo solo se han realizado dos planes de contingencia para el aniversario de la Banda Sinfónica y **NOCHE QUITUMBINA**, dado que hasta el momento no se da la importancia del uso de dicho plan. (anexo 8)
9. **PLANES DE MOVILIDAD:** institucionalmente debo indicar que no se comprende la importancia de la realización de este plan cuando de movilizar estudiantes se trata. Se ha omitido por muchas ocasiones este paso tan importante y se ha permitido movilizar estudiantes sin este formato. A mi haber debo indicar que se ha revisado: (anexo 9)

Cabe señalar que el procedimiento para presentación de planes de movilidad como de contingencia se ha socializado por tres medios institucionales: Circular de Rectorado, WhatsApp institucional y envío a correos electrónicos de todo el personal; sin embargo se ha omitido este proceso y se ha constatado que han salido delegaciones de estudiantes (bastoneras, fútbol americano, fútbol, básquet, cursos para barras u observaciones sin este documento bajo la autorización de rectorado y se han realizado actividades masivas sin planes de contingencia. (Festival musical inclusivo, ferias entre otros).

10. En relación al **SISTEMA INTEGRAL DE GESTIÓN DE RIESGOS ESCOLARES SIGR-E**, desde el Distrito nos manifestaron que no se ha puesto en marcha, sin embargo, en la institución la Comisión de Riesgos formada por el Consejo Ejecutivo ha realizado algunas acciones para precautelar la integridad de la comunidad educativa como, por ejemplo:
 - a. Realizó la Matriz de Resultados del nivel de Riesgos institucional en diferentes ámbitos luego de una observación por la institución y tomar medidas preventivas sobre situaciones de riesgo para los estudiantes. (Anexo 10).
 - b. Reunión de trabajo conjunto con Rectorado para nominar las brigadas de docentes de PREVENCIÓN Y MITIGACIÓN y la de REPARACIÓN Y RESPUESTA.
 - c. Para solventar medidas en los riesgos asociados a la infraestructura se ha pedido mediante oficios las adecuaciones de los accesos sobre todo del módulo Simón Bolívar



- (cambio de cancelas que estorban en los pasillos en las evacuaciones) y limpieza de escombros, vidrios de una caseta de guardia y parque infantil dañados por el uso
- d. Realización del Mapa de evacuación a puntos seguros para evitar el amontonamiento conjuntamente con Inspección General. (anexo 11).

CONCLUSIONES Y RECOMENDACIONES:

- Las actividades realizadas han sido acordes al POA presentado y según las necesidades institucionales, muchas de ellas con la participación oportuna de los miembros de la comisión y docentes tutores.
- Existen actividades o pedidos que se han realizado de manera verbal y/o escrita para precautelar la seguridad de los estudiantes y no habido respuesta positiva, caso concreto por ejemplo : el retiro del parque infantil de madera junto a las canchas cerca de los huertos que se encuentran en pésimas condiciones y es un lugar peligroso para los niños ;
- Se recomienda tener un rubro económico para la adecuación de algunos espacios y adquisición de señalética para prevención.
- Se debe realizar una capacitación para el uso de los diferentes formatos de planes obligatorios en la institución.
-

Particular que pongo en su conocimiento para los fines pertinentes.

Atentamente,

Katya Arias
COOR. CPR



ANEXO 2

RV: REUNIÓN



U. E. M. Quitumbe <uemquitumbe@hotmail.com>
27/11/2019 6:45



Para: Katya Arias Cc: Galo Abad O.

CONOCIMIENTO, ATENCIÓN Y ASISTENCIA

De: Diego Patricio Vallejo Janeta <diego.vallejo@educacion.gob.ec>

Enviado: martes, 26 de noviembre de 2019 16:49

Para: IE FISCALES D7 <iefiscalesd7@educacion.gob.ec>; IE FISCOMISIONALES D7 <iefiscomisionalesd7@educacion.gob.ec>; IE PARTICULARES D7 <ieparticularesd7@educacion.gob.ec>; IE MUNICIPALES D7 <iemunicipalesd7@educacion.gob.ec>

Cc: Gregory Orlando Mendoza Burgos <gregory.mendoza@educacion.gob.ec>; cristina serrano <cris_alex72@yahoo.es>; Maryuri Maribel Mendoza Cedeno <maryurim.mendoza@educacion.gob.ec>

Asunto: REUNIÓN

Estimada autoridad:

Se convoca a reunión que se realizará el jueves 28 de noviembre de 2019, en el Auditorio de la Institución Educativa San Andrés Quitumbe, asunto a tratar lo relacionado con Gestión de Riesgos.

Hora: 08h30 hasta 10h30.

Tendremos la presencia del Sr. Fabricio León, funcionario de la Subsecretaría.

La asistencia es obligatoria.

Saludos,

UNIDAD EDUCATIVA MUNICIPAL QUITUMBE
COMISIÓN DE RIESGOS Y MANTENIMIENTO INSTITUCIONAL 18 -19



ANEXO 3

UNIDAD EDUCATIVA MUNICIPAL QUITUMBE
COMISIÓN DE RIESGOS Y MANTENIMIENTO INSTITUCIONAL 18 -19



Quito, 29 de noviembre de 2019

Oficio No. 001 CPR 19-20

Doctor
Galo Abad
RECTOR DE LA UEMQ
Presente -

Por medio de la presente comunico a usted las situaciones que se acordaron en la reunión del Distrito 7 con relación a la Prevención de Riesgos efectuada el día de ayer 28 de noviembre de 2019:

1. Sobre el PIR (plan institucional de riesgos), se acordó que entregaríamos hasta la próxima semana con las correcciones que nos indicaron en la capacitación para la firma respectiva.
2. Se declaró CERO TOLERANCIA a cualquier situación que genere riesgos para los estudiantes.
3. Es obligatorio el uso de Plan de Contingencia para todo evento masivo que se realice dentro de las instituciones educativas y se debe entregar 5 días antes de efectuarse el evento.
4. Es obligatorio el uso del Plan de Movilidad para movilizar a estudiantes (así sea uno); de igual manera se debe entregar con 5 días de anticipación a la movilización.
5. Dentro de los recursos internos de la institución debe constar claramente visible la señalética en color verde y blanco que indiquen salidas, puntos de encuentro, cartilla de teléfonos con números de emergencia entre otros.
6. Debe existir mapa de recursos internos cerca de las puertas de entrada y salida de la institución.
7. Debe existir una alarma para emergencias con el botón ubicado en un sitio donde cualquiera pueda hacer funcionar en casos emergentes.
8. La infraestructura que alberga a los estudiantes debe tener todas las medidas de seguridad para evitar accidentes con los estudiantes; por lo tanto se debería hacer mantenimiento estructural por lo menos una vez al año para verificar que este en buen estado.
9. Toda verificación estructural lo debe realizar la Comisión de Seguridad conformada por un docente de cada bloque encabezado por la Comisión de Prevención de Riesgos) y reportar por escrito a la máxima autoridad para que se tomen medidas sobre el caso.

Particular que pongo en su conocimiento para los fines pertinentes.

Atentamente,

Katya Arias
COORD. CPR

ANEXO 4

EVENTO: Charla a estudiantes sobre Erupciones Volcánicas



EVENTO: Taller para personal docente, administrativo y estudiantes sobre Prevención de juegos pirotécnicos y uso de extintores





EVENTO: Charla para personal docente sobre primeros auxilios





ANEXO 5

MOMENTO CÍVICO SEMANA DE PREVENCIÓN DE RIESGOS DE DESASTRES

FECHA: 17 de octubre de 2019

1. BIENVENIDA (DANIEL)
2. HIMNO NACIONAL DEL ECUADOR COREADO POR TODOS LOS PRESENTES (TABATA)
3. BREVE RESERVA SOBRE RIESGOS Y DESASTRES NATURALES por Sabrina Gómez (DANIEL)
4. EXPLICACIÓN DE LOS IMPLEMENTOS QUE CONTIENE LA MOCHILA DE EMERGENCIA (TABATA)
Vamos a presentar el diseño de los implementos y su uso:
 - LA GORRA con
 - GAFAS PROTECTORAS DE OJOS
 - MASCARILLA
 - AGUA
 - GUANTES
 - RADIO PORTÁTIL
 - ALIMENTOS ENLATADOS
 - LINTERNA
5. Y EL BOTIQUÍN (DANIEL)
6. INDICACIONES GENERALES (TABATA)
7. HIMNO A LA QUITUMBE (DANIEL)
- B. AGRADECIMIENTO Y SALIDA DE ESTUDIANTES (TABATA)



ANEXO 6

SIMULACROS





ANEXO 8 : PLAN DE CONTINGENCIA

COORDINACIÓN - ZONA 9
 DIRECCIÓN DISTRITAL 17D07 - QUITUMBE.

Formato Plan de Contingencia

Información General	
1. Institución: UNIDAD EDUCATIVA MUNICIPAL QUITUMBE	2. Documento N0.: 004 – PC - CRYM
3. Plan de Contingencia de: CONCIERTO DEL "22" ANIVERSARIO DE LA BANDA SINFÓNICA JUVENIL" DE LA UNIDAD EDUCATIVA MUNICIPAL QUITUMBE	4. Fecha: 20/02/2019

5. Objetivo	Garantizar la Seguridad de la comunidad educativa mediante una planificación, socialización y puesta en práctica de lineamientos que mejoren la cultura de respuesta frente a riesgos inminentes.		
6. Específicos:	<ul style="list-style-type: none"> Instruir de manera efectiva a los integrantes de la comunidad Quitumbina sobre la importancia de los planes de contingencia en cualquier evento institucional. Brindar apoyo, comunicación y seguridad frente a un evento adverso (rutas de evacuación, zonas seguras). Garantizar la seguridad para que el evento se desarrolle sin novedades 		
7. Puesta en Practica	• Cuando:	FECHA: viernes 01 de marzo de 2019 HORA INICIO: 16h00 FECHA DE FINALIZACIÓN: 18h00	
	• Donde:	TEATRO NACIONAL DE LA CCE	
	• Con quien:	Comunidad Quitumbina	
	• Administrado por:	Roberto Anchapasi y Omar Muñoz (docentes)	
8. Antecedentes	Por todos los acontecimientos y desastres naturales que podemos estar involucrados por la geografía de nuestra ciudad y tomando en consideración la disposición Ministerial con el fin de precautelar la seguridad de los estudiantes en toda actividad masiva se procede a realizar los planes de contingencia.		
9. Resultados	Minimizar al máximo cualquier impacto de un evento adverso en la realización de la actividad.		
10. Amenazas	• Tipo	• Descripción	• Ubicación
	Incendio	Equipo de Amplificación	ubicados dentro de los escenarios (mapa adjunto)
			• Nivel de Riesgo Medio

**UNIDAD EDUCATIVA MUNICIPAL QUITUMBE
COMISIÓN DE RIESGOS Y MANTENIMIENTO INSTITUCIONAL 18 -19**



EDUCACIÓN

COORDINACIÓN - ZONA 9
DIRECCIÓN DISTRITAL 17007 - QUITUMBE

Formato Plan de Contingencia

Información General	
1. Institución: UNIDAD EDUCATIVA MUNICIPAL QUITUMBE	2. Documento N°: 003 – PC - CPR
3. Plan de Contingencia de: EVENTO ARTÍSTICO CULTURAL NOCHE QUITUMBINA 2019	4. Fecha: 03/12/2019

5. Objetivo	Garantizar la Seguridad de la comunidad educativa mediante una planificación, socialización y puesta en práctica de protocolos que mejoren la respuesta frente a riesgos inminentes.	
6. Específicos:	<ul style="list-style-type: none"> Instruir de manera efectiva a los integrantes de la comunidad Quitumbina sobre la importancia de los planes de contingencia en cualquier evento institucional. Brindar apoyo y seguridad ante un evento adverso (guiar a rutas de evacuación, zonas seguras). Garantizar la seguridad para que el evento se desarrolle sin novedades. 	
7. Puesta en Practica	• Cuando:	Día, mes, año: Jueves 12 de diciembre de 2019 HORA: 16h00 a 24h00
	• Donde:	Quito, Las Cuadras, Coiteo de la Unidad Educativa Municipal Quitumbe: Av. Rumichaca Ñan y Morán Valverde
	• Con quien:	Orquesta de la Policía Nacional Agrupación Polvo Lunar Danza Quitumbe Voces Quitumbinas Agrupación Mañana es Quincena Agrupación Los Garles VN NOVOA DJ Orquesta la Academia 3 familiares por estudiante
	• Administrado por:	Galo Abad, Rector Comité de Padres de Familia
8. Antecedentes	Por todos los acontecimientos y desastres naturales que podemos estar involucrados por la geografía de nuestra ciudad y tomando en consideración la disposición Ministerial con el fin de precautelar la seguridad de los estudiantes en toda actividad masiva se procede a realizar el siguiente plan de contingencia.	



ANEXO 9: PLANES DE MOVILIZACIÓN

Microsoft Word interface showing a document titled "FORMATO DE MOVILIDAD ESC. SUCRE.docx - Word". The ribbon includes "ARCHIVO", "INICIO", "INSERTAR", "DISEÑO", "DISEÑO DE PÁGINA", "REFERENCIAS", "CORRESPONDENCIA", "REVISAR", and "VISTA". The user name "Katya Elizabeth Anias Ramirez" is visible in the top right.

The document content is as follows:

COORDINACIÓN - ZONA 9
 DIRECCIÓN DISTRITAL 17007 - QUITUMBE.

GUÍA DE MOVILIDAD PARA INSTITUCIONES EDUCATIVAS

Evento – Nombre – institución: Concentración Unidad Educativa Municipal Sucre. Sembrada de árboles en las laderas del Panecillo.

Fecha de Ingreso de trámite: 27 de febrero de 2019

Fecha del evento/ a realizarse o movilización: 8H30

Fecha de retorno: 12:00

Datos Generales:

1.1 Nombre de la Institución Educativa.
 UNIDAD EDUCATIVA MUNICIPAL QUITUMBE

- Teléfono convencional Institución 2622 784
- Teléfono celular (Rector / director-que autoriza) 0987412072.

1.2 Dirección exacta (punto de referencia, de su Institución)
 Av. Rumiñaca 3300 s/n y Morán Valverde, frente a la Universidad Salesiana del Sur.

1.3 Nombre del personal docente y estudiantes (anexar el listado)

ITEM	CURSO	NUMERO DE ESTUDIANTES	DOCENTES (NUMERO)	LISTADO
1	Consejo Estudiantil	7	2	ANEXO 1
2				
3				
4				
5				
6				

Traslado en transporte:

Público Privado: A pie (caminando)

1.4 Dispone de movilidad la IE para traslado
 SI (X)
 NO ()

1.5 Número de vehículos que trasladarán a estudiantes: (solo números si tiene, dejar vacío si no tiene)
 Datos y copias o fotocopias en ANEXOS

Page footer: PÁGINA 1 DE 5, 764 PALABRAS, ESPAÑOL (ESPAÑOL), 62%

UNIDAD EDUCATIVA MUNICIPAL QUITUMBE
COMISIÓN DE RIESGOS Y MANTENIMIENTO INSTITUCIONAL 18 -19



ANEXO 10

UNIDAD EDUCATIVA MUNICIPAL QUITUMBE						
RESULTADOS DEL NIVEL DE RIESGOS INSTITUCIONAL						
AÑO LECTIVO: 2018 - 2019						
TIPO	No.	AMENAZA DE RIESGO	DIAGNÓSTICO DE RIESGOS EN LA UEMQ			
			BAJO	MEDIO	ALTO	MUY ALTO
Estimación del nivel de riesgo de desastre por amenazas de origen natural	1	Sismo				X
	2	Tsunami	X			
	3	Erupción Volcánica		X		
	4	Inundación	X			
	5	Deslizamiento	X			
Estimación del nivel de riesgo asociados a accidentes escolares	6	Caídas		X		
	7	Golpes, cortes y punzadas		X		
	8	Envenenamientos	X			
	9	Ahogamientos y atragantamientos	X			
	10	Eléctricos		X		
	11	Incendios y explosiones	X			
Estimación del nivel de riesgos asociados a la violencia social	12	Atropellamientos, arrollamientos y choques	X			
	13	Robo y Hurto	X			
	14	Secuestro	X			
	15	Artefacto explosivo	X			
Estimación del nivel de riesgos asociados a la salud	16	Disturbio estudiantil	X			
	17	Relacionados a vectores, plagas y microorganismos	X			
	18	Relacionados al consumo de agua y alimentos inadecuados			X	
	19	Relacionados a la nutrición y sedentarismo			X	

* Evaluación realizada por la CRYM de la UEMQ en base a la implementación de un sistema de prevención de desastres

UNIDAD EDUCATIVA MUNICIPAL QUITUMBE
COMISIÓN DE RIESGOS Y MANTENIMIENTO INSTITUCIONAL 18 -19



Quito, 23 de Octubre de 2019

Oficio No. 001_CRR 19-20

Doctor
Galo Abad
RECTOR DE LA UEMQ
Presente

Por medio del presente realizo la entrega del informe solicitado verbalmente, acerca de las puertas de difícil salida para los estudiantes y pisos que se encuentran con huecos y pueden generar caídas en caso de simulacros para evacuar en caso de desastres naturales.

MÓDULO	PUERTAS QUE SE ATRANCAN	PISOS CON HUECOS U OTRA OBSERVACIÓN
JUAN MONTALVO	2do. EGB C	
	2do. EGB A	
	3ro. EGB C	
EUGENIO ESPEJO	7mo. EGB C	7 huecos en el piso del aula y PISO CON HUECOS A LA SALIDA DE LOS NIVELES,
	7mo. EGB A	
	6to. EGB A	
	5to. EGB C	
	5to. EGB A	
CASPICARA	Puertas metálicas de los baños de hombres y mujeres	
ELOY ALFARO	DANZA Edwin Caizapanta	
ELDY ALFARO	Puertas metálicas del baño de mujeres	
SIMÓN BOLÍVAR	8vo. EGB A	HALL DEL TERCER PISO
MANUELA SÁENZ	3ro. BGU A	PISO CON HUECOS GRANDES EN LA BALDOSA
	2do. BGU B	
QUITUMBE	Enfermería	La puerta de enfermería no se abre al 100% porque el espacio es muy pequeño y los muebles que archivan historias clínicas obstaculizan la abertura. Se debe tener en cuenta que este espacio es una debilidad en lo que se refiere a riesgos de salud. RECOMENDACIÓN: ampliar el lugar moviendo el panel de la mitad, que divide con el antiguo espacio de Vínico Mogrovejo.



ANEXO 11

