



August 16, 2016

Dr. Mauricio Rodas Espinel  
Mayor of Quito Metropolitan District Municipality  
Quito Metropolitan District Municipality  
Venezuela entre Chile y Espejo Quito Pichincha Ecuador

Re: Amended Agreement with 100RC

Dear Dr. Mauricio Rodas Espinel,

This letter will serve as an Amendment to the Agreement dated January 20, 2015 between Quito Metropolitan District Municipality ("GRANTEE" or "Municipality") and 100 Resilient Cities ("RPA/100RC"), a project of Rockefeller Philanthropy Advisors, Inc. ("RPA").

On one hand, the amendment has been approved by RPA/100RC based on our understanding that Quito Metropolitan District Municipality's current austerity measures prevent it from creating a new position for either the Chief Resilience Officer (CRO) or Vice Chief Resilience Officer (VCRO), on the other hand, through reports submitted by the Metropolitan Institute of Urban Planning (IMPU) No. 006-2016-IMPU and the Metropolitan Directorate of International Relations, No. DMRI-0373, the municipality approves the signing of this addendum. In addition, the Grant Agreement between Rockefeller Philanthropy Advisors Inc., on behalf of the 100 Resilient Cities (RPA / 100RC) and the United Nations Development Programme (UNDP) Agreement, signed on May 26, 2016 enables channeling the resources committed to the Agreement signed on January 20, 2015, between the Metropolitan District of Quito (the "grant recipient" or "Municipality") and 100 Resilient Cities ( "RPA / 100RC"), an Rockefeller Philanthropy Advisors project, Inc. ( "RPA") to comply with the subject matter hereof. It is also considered that by creating the position of Director of Resilience, through the Development Program of the United Nations (United Nations Development Program, UNDP) as performed within the Metropolitan Urban Planning Institute (IMPU) enables the possibility of being incorporated into the Municipality in a permanent way, once there is the institutional need, organizational structure, budget item, and in accordance to the rules for effect, when analyzing such a possibility.

The amendment to our current grant agreement will eliminate any direct grant funding provided by RPA/100RC to the Municipality so that grant funds to hire a CRO for the Municipality may be allocated to UNDP, through an Agreement signed between UNDP and RPA/100RC dated May 26<sup>th</sup> 2016. The amendment does not otherwise alter the Municipality's status as a 100RC Member City.

**ROCKEFELLER**  
Philanthropy  
Advisors

The amendment is as follows:

1. The purpose of the grant is to provide in-kind technical assistance and capacity development to support the Chief Resilience Officer of Quito and assist GRANTEE in building its capacity to maintain and recover critical functions despite shocks and stresses so that the city's people, communities and systems can bounce back more quickly and emerge stronger from these shocks and stresses.
2. Clause 1.a is removed
3. The first sentence of Clause 2 is removed
4. Clause 4 is removed
5. Clause 5 is removed
6. Clause 6 is removed
7. Addendum 1 is replaced with the enclosed Grantee Commitment, Milestones, and Deliverables Schedule
8. The enclosed organigram is added as Addendum 2

All other terms and conditions will remain the same.

Sincerely,



Lane Levikow

Vice President, Sponsored Projects & Funds  
Rockefeller Philanthropy Advisors

**Agreed:**

\_\_\_\_\_  
Mayor Mauricio Rodas Espinel, Quito Metropolitan District Municipality  
\_\_\_\_\_, 2016.

Enclosure: Grantee Commitment, Milestones, and Deliverables Schedule

Deliverable	Due Date
<b>Ongoing Activities</b>	Ongoing
1. City will coordinate with 100RC all press activity around resilience building during time grant is active	
<b>Signed Grant Agreement</b>	April 2015
1. City will ensure grant is executed and supporting documentation has been provided as outlined in Addendum 2	
2. City will assign a Grant administrator and provide contact information to 100RC	
<b>Empower Chief Resilience Officer (CRO)</b>	September 2016
1. City will give the CRO full support and authority of the Mayor. The CRO's role will include: <ul style="list-style-type: none"> <li>a. Establish a compelling vision for resilience and lead city dialogue around resilience</li> <li>b. Drive the development of a resilience strategy</li> <li>c. Serve as primary point of contact for the 100RC network and platform partners</li> <li>d. Be a productive peer contributor in the 100RC network</li> </ul>	
2. City will formally announce CRO	
3. City will support the CRO in coordination and convening resources to drive implementation of the strategy	
<b>Resilience Strategy</b>	Within 9-12 months of the CRO hire/appointment*
1. Mayor or equivalent will commit and ensure participation of high level City officials.	
2. City will support CRO in working with 100RC and selected consultant partner, funded by RPA/100RC, to develop a Resilience Strategy	
3. City will share interim Resilience Strategy deliverables with 100RC Member Cities and their strategy partners for the purpose of network learning	
4. City will complete a Resilience Strategy	
5. City shares publically their Resilience Strategy	
<b>Semi-Annual Reporting</b>	Annually June 30 & December 31 During Life of Grant
1. Progress Report – Grant Administrator will provide complete and accurate overview of progress in the 100RC program. 100RC will provide format and reporting requirements each May and November.	
2. Reports must be approved by the CRO's supervisor prior to submission to 100RC.	
<b>Access and Use 100RC Platform of tools and services</b>	CRO is Hired
100RC will make Platform tools available to member Cities when the CRO is hired/appointed.	
<b>Update from Mayor</b>	Anniversary of the CRO's Hiring

**ROCKEFELLER**  
Philanthropy  
Advisors

At the anniversary of the CRO's start date, a letter from the Mayor or City Executive briefly addressing the following will be required:

1. The contributions the CRO has made to the City to-date
2. The vision for the CRO role in the coming year
3. What the potential is for the position to be permanently institutionalized within city government

Organigrama

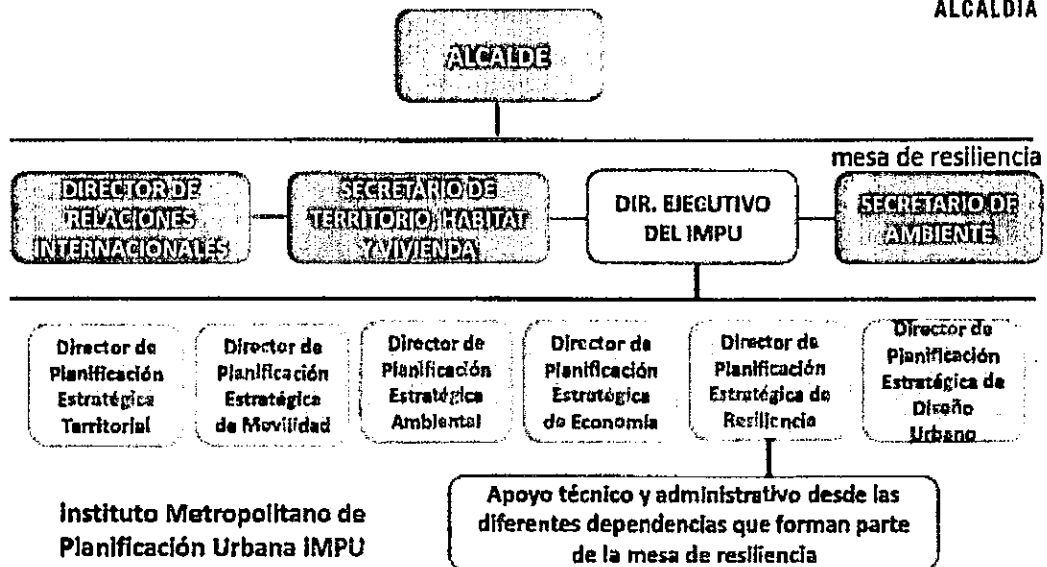

16 de agosto de 2016

Dr. Mauricio Rodas Espinel  
Alcalde del Municipio del Distrito Metropolitano de Quito  
Municipio del Distrito Metropolitano de Quito  
Venezuela entre Chile y Espejo, Quito, Ecuador

Ref.: Enmienda del Acuerdo con 100RC

Estimado Dr. Mauricio Rodas Espinel:

La presente carta constituye una enmienda al Acuerdo suscrito con fecha 20 de enero de 2015, celebrado entre el Municipio del Distrito Metropolitano de Quito (el "BENEFICIARIO DE LA SUBVENCIÓN" o "Municipio") y 100 Ciudades Resilientes ("RPA/100RC"), un proyecto de Rockefeller Philanthropy Advisors, Inc. ("RPA").

Por un lado, la enmienda ha sido aprobada por RPA/100RC por considerar que las medidas de austeridad vigentes en el Municipio del Distrito Metropolitano de Quito impiden crear un nuevo cargo para Director de Resiliencia (Chief Resilience Officer, CRO) o Vicedirector de Resiliencia (Vice Chief Resilience Officer, VCRO) y, por otro lado, mediante informes entregados por el Instituto Metropolitano de Planificación Urbana (IMPU) no. informe No. 006-2016-IMPU y de la Dirección Metropolitana de Relaciones Internacionales mediante oficio DMRI-0373 el Municipio aprueba la suscripción de dicha adenda. Adicionalmente, el Acuerdo de Subvención entre Rockefeller Philanthropy Advisors Inc., a nombre de la iniciativa 100 Ciudades Resilientes (RPA/100RC) y el Programa de las Naciones Unidas para el Desarrollo (PNUD UNDP) de 26 de mayo de 2016 habilita la canalización de los recursos comprometidos en el Acuerdo suscrito con fecha 20 de enero de 2015, celebrado entre el Municipio del Distrito Metropolitano de Quito (el "BENEFICIARIO DE LA SUBVENCIÓN" o "Municipio") y 100 Ciudades Resilientes ("RPA/100RC"), un proyecto de Rockefeller Philanthropy Advisors, Inc. ("RPA") para cumplir con el objeto del mismo. Se considera también que al facilitar la función de Director de Resiliencia, a través del Programa de Desarrollo de las Naciones Unidas (United Nations Development Program, UNDP) a ser desempeñado dentro del Instituto Metropolitano de Planificación Urbana (Metropolitan Institute of Urban Planning, IMPU), se habilita la posibilidad de ser incorporado dentro del Municipio de manera permanente, una vez que exista la necesidad institucional, estructura orgánica, partida presupuestaria, sobre la base normativa para el efecto al momento de analizar tal posibilidad.

La enmienda al vigente Acuerdo de subvención eliminará todos los fondos proporcionados por RPA/100RC directamente al Municipio, a fin de que los mismos sean utilizados para la contratación de un CRO en beneficio del Municipio de Quito, siendo estos canalizados a través del UNDP, mediante un Acuerdo firmado para estos efectos entre el UNDP y RPA/100RC con fecha 26 de mayo de 2016. La enmienda no modifica de ninguna otra forma la participación del Municipio como ciudad miembro de 100RC.

La enmienda tiene las siguientes características:

1. El propósito de esta subvención es proporcionar asistencia técnica y en especie para brindar apoyo al Director de Resiliencia de Quito y asistir al BENEFICIARIO DE LA SUBVENCIÓN en el fortalecimiento de su capacidad para mantener y recuperar funciones cruciales, a pesar de las conmociones y tensiones, de modo que la gente, las comunidades y los sistemas de la ciudad se recuperen más rápido y emerjan más fuertes de tales conmociones y tensiones.
2. Se elimina la Cláusula 1.a.
3. Se elimina la primera oración de la Cláusula 2.
4. Se elimina la Cláusula 4.
5. Se elimina la Cláusula 5.
6. Se elimina la Cláusula 6.
7. El Anexo 1 se reemplaza con el Adjunto: Compromiso de la ciudad, hitos y cronograma de entregas.
8. El organigrama adjunto se agrega como Anexo 2.

Todos los demás términos y condiciones permanecen iguales.

Atentamente

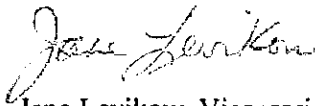

Jane Levikow, Vicepresidente  
Rockefeller Philanthropy Advisors

**Aceptado por:**

.....  
Alcalde Mauricio Rodas Espinel, Municipio del Distrito Metropolitano de Quito Municipio  
\_\_\_\_\_ de 2016.

Adjunto: Compromiso de la ciudad, hitos, y cronograma de entregas

Entrega	Fecha de vencimiento
Actividades en curso	Ongoing
1. La Ciudad coordinara con 100RC toda actividad de prensa relacionada a la promoción de la resiliencia durante el tiempo activo del acuerdo de subvención	
Acuerdo de subvención firmado	Abril 2015
1. La ciudad asegurará que la subvención se ejecute y la documentación de apoyo se ha proporcionado como se indica en el Apéndice 2	
2. La Ciudad asignará un Administrador para el contrato de subvención y proporcionar información de contacto a 100RC	
Contratación y capacitación del Director de Resiliencia (CRO)	Septiembre 2016
1. La Ciudad contratará / nombrara a un representante CRO en una posición prominente de liderazgo con el pleno apoyo y la autoridad del alcalde. El papel del CRO incluirá:	
a. Establecer una visión convincente de la capacidad de resiliencia y conducir el diálogo en torno a la capacidad de resiliencia de la ciudad	
b. Impulsar el desarrollo de una estrategia de resiliencia	
c. Servir como punto de contacto principal para la red 100RC y socios de la plataforma	
d. Sea un colaborador productivo en la red 100RC	
2. Ciudad anunciará al CRO formalmente y establecerá un papel dentro de la ciudad	
3. Ciudad apoyará el CRO en la coordinación y la convocatoria de los recursos para impulsar la implementación de la estrategia	
Estrategia de Resiliencia	Dentro de 9-12 meses de la contratación del/la CRO*
1. El alcalde o equivalente se comprometerán y asegurar la participación de los funcionarios de la ciudad de alto nivel	
2. La ciudad apoyara al CRO trabajando con 100RC y el socio de estrategia, fundado por RPA/100RC, para desarrollar una Estrategia de Resiliencia	
3. Ciudad compartirá los productos intermedios de la estrategia de resiliencia con las ciudades miembro de la red de 100RC y sus socios de estrategia con el fin de aprendizaje	
4. La Ciudad completara una Estrategia de Resiliencia	
5. La Ciudad publicara la estrategia de Resiliencia	
Informes Semestral	Anualmente 30 de junio & 31 de diciembre durante el ciclo del acuerdo
1. Informes financieros y comprobaciones de contabilidad – Administrador de contrato de subvención proporcionará un reporte completo y preciso de los avances en el programa de 100RC. 100RC proporcionará formato y presentación de informes requeridos cada mayo y noviembre	
2. Los reportes tiene que ser aprobados por el supervisor del CRO antes de someterlos a 100RC	
Acceso y uso de la plataforma de herramientas y servicios de 100RC	CRO es Contratado
100RC pondrá las herramientas de la plataforma a la disposición de las Ciudades Miembro cuando el CRO sea contratado	
Pago de subvención durante el Segundo año	Aniversario de Contratación de la CRO



En el aniversario de la fecha de inicio del CRO, el Alcalde o Ejecutivo de la Región metropolitana deberá enviar una carta pidiendo el próximo pago de subvención y brevemente deberá referirse a lo siguiente:

1. Las aportaciones que el CRO ha hecho a la ciudad al día
2. La visión para el papel del CRO en el próximo año
3. ¿Cuál es el potencial para que el puesto de CRO sea institucionalizó en forma permanente dentro del gobierno de la ciudad?

\* La fecha límite para ésta entrega está sujeta cuando el CRO sea contratado/designado. La fase uno de la Estrategia de Resiliencia se espera que sea un proceso de seis meses que se cumplirá en los primeros nueve meses de contratación / nombramiento del CRO. Si se necesita una extensión de tiempo, una solicitud por escrito debe ser enviada al RM.

Adjunto: Enclosure: Organigrama

Organigrama

